

ROMÂNIA
JUDEȚUL BRAILA
ORAȘUL ÎNSURĂȚEI

PREȘEDINTELE COMITETULUI LOCAL
PENTRU SITUAȚII DE URGENȚĂ
AL ORAȘULUI ÎNSURĂȚEI

p.Primar,

VICEPRIMAR

CARȘOTE FLORENTINA



PLANUL
DE ANALIZĂ ȘI ACOPERIRE A RISCURILOR
ORAȘUL ÎNSURĂȚEI

APROBAT ÎN ȘEDINȚA CONSILIULUI LOCAL DIN: 31.01.2024
PREȘEDINTE DE ȘEDINȚĂ: IVAN MARIN



ROMÂNIA
JUDEȚUL BRĂILA
ORAȘUL ÎNSURĂȚEI
CONSILIUL LOCAL

Str.Șoseaua Brăilei nr. 18, telefon 0239 660312, fax 0239 660480,
e-mail: primariainsuratei@yahoo.com

HOTĂRÂREA NR.9
din 31.01.2024

privind aprobarea Planului de analiză și acoperire a riscurilor teritoriale necesar gestionării situațiilor de urgență pentru anul 2024, la nivelul unității administrativ –teritoriale oraș Însurăței, județul Brăila

Consiliul Local al Orașului Însurăței, județul Brăila, întrunit în ședință ordinară, azi data de mai sus;

Analizând :

- referatul de aprobare al viceprimarului orașului Însurăței care exercită temporar atribuțiile primarului orașului Însurăței înregistrat la Primăria Orașului Însurăței, județul Brăila, cu nr.636/22.01.2024;
- raportul de specialitate al Serviciului Voluntar pentru Situații de Urgență Însurăței înregistrat la Primăria Orașului Însurăței, județul Brăila, cu nr.638/22.01.2024;
- aducerea la cunoștință publică a Proiectului de Hotărâre, prin anunțul publicat pe pagina web a autorității publice și la sediul acesteia, nr.14579/29.12.2023;
- avizele cu caracter consultativ ale comisiilor de specialitate ale Consiliului Local al orașului Însurăței, județul Brăila;
- prevederile Hotărârii Consiliului Local al orașului Însurăței privind aprobarea bugetului local al unității administrativ-teritoriale oraș Însurăței, pe anul 2024;

Luând în considerare prevederile art. 4, alin.(2), 13 lit.a) și art.14 lit.a) din Legea nr. 307/2006 privind apărarea împotriva incendiilor, cu modificările ulterioare, prevederile art. 5 alin.(1) din Legea nr. 481/2004 privind protecția civilă, republicată, cu modificările ulterioare și prevederile art.6 alin.(1) și (2) din Ordinul Ministerului Administrației și Internelor nr. 132/2007 pentru aprobarea Metodologiei de elaborare a Planului de analiză și acoperire a riscurilor și a Structurii-cadru a Planului de analiză și acoperire a riscurilor;

În virtutea prevederilor art.15, lit.b) și art.19 din O.M.A.I. Nr. 163 din 28 februarie 2007 pentru aprobarea Normelor generale de apărare împotriva incendiilor;

Ținând cont de prevederile O.U.G. nr. 21/2004 privind managementul situațiilor de urgență și de prevederile Ordinului Ministerului Administrației și Internelor nr. 1184/2006 pentru aprobarea Normelor privind organizarea și asigurarea activității de evacuare în situații de urgență;

Proiectul de hotărâre propus are caracter individual, context în care nu sunt incidente dispozițiile Legii nr. 52/2003 privind transparența decizională în administrația publică;

În scopul prevenirii și gestionarea situațiilor de urgență la nivelul unității administrativ –teritoriale oraș Însurăței, județul Brăila, precum și asigurării și coordonării resurselor umane, materiale, financiare și de altă natură necesare restabilirii stării de normalitate;

În temeiul prevederilor art. 129, alin.(2), lit.d) și alin.(7), lit.h), art. 139 alin. (1) și art. 196 alin. (1) lit. a) din Ordonanța de Urgență a Guvernului nr.57/2019 privind Codul administrativ, cu modificările și completările ulterioare;

HOTĂRĂȘTE:

Art.1.-Se aprobă Planul de analiză și acoperire a riscurilor teritoriale necesar gestionării situațiilor de urgență pentru anul 2024, la nivelul unității administrativ -teritoriale oraș Însurăței, județul Brăila, prevăzut în anexa ce face parte integrantă din prezenta hotărâre.

Art.2.-Planul de analiză și acoperire a riscurilor teritoriale necesar gestionării situațiilor de urgență pentru anul 2024 prevăzut la art. 1, va fi afișat la loc vizibil, la sediul Primăriei orașului Însurăței, județul Brăila și publicat pe pagina de internet a autorității menționate:www.primariaorasinsuratei.ro.

Art.3.-Cu ducerea la îndeplinire a prezentei hotărâri se însărcinează viceprimarul orașului Însurăței care exercită temporar atribuțiile primarului orașului Însurăței și Serviciul Voluntar pentru Situații de Urgență, din subordinea Consiliului Local al orașului Însurăței, județul Brăila.

Art.4.-Prezenta hotărâre va fi adusă la cunoștință celor interesați și publicată pe pagina proprie de internet, prin grija secretarului general al orașului Însurăței și a administratorului rețelei electronice.

Aceasta hotărâre a fost adoptată cu respectarea cerințelor art.139 alin.(1) din Ordonanța de Urgență a Guvernului nr.57/2019 privind Codul administrativ, cu un număr de 15 voturi "pentru" din numărul total de 15 consilieri locali prezenți. Numărul consilierilor locali în funcție 15.

**Președinte de ședință,
consilier local,**

IVAN MARIN



**Contrasemnează pentru legalitate,
secretarul general al orașului Însurăței,**

PÎRLOG FĂNICA



PLANUL DE ANALIZĂ ȘI ACOPERIRE A RISCURILOR PENTRU ORAȘUL ÎNSURĂȚEI

CAPITOLUL I. DISPOZIȚII GENERALE

Secțiunea 1. Definiție, scop, obiective

Planul de analiză și acoperire a riscurilor pentru Orașul Insuratei, denumit PAAR, reprezintă documentul care cuprinde riscurile potențiale identificate la nivel de oraș, măsurile, acțiunile și resursele necesare pentru managementul riscurilor respective.

Scopul PAAR este acela de a permite autorităților publice locale și celorlalți factori de decizie să facă cele mai bune alegeri posibile referitoare la:

- prevenirea riscurilor;
- amplasarea și dimensionarea unităților operative;
- stabilirea concepției și elaborarea planurilor de intervenție în situații de urgență;
- alocarea resurselor (forțelor și mijloacelor) necesare.

Obiectivele PAAR sunt:

- crearea unui cadru unitar și coerent de acțiune pentru prevenirea și gestionarea riscurilor generatoare de situații de urgență;
- asigurarea unui răspuns optim în caz de urgență, adecvat fiecărui tip de risc;
- cunoașterea, de către toți factorii implicați și de către populație a sarcinilor și atribuțiilor ce le revin premergător, pe timpul și după apariția unei situații de urgență;
- optimizarea resurselor (forțelor și mijloacelor) necesare prevenirii și gestionării situațiilor de urgență.

Obiectivul fundamental al acestui plan se concentrează asupra realizării unui sistem informațional care să integreze toate informațiile, toate tipurile de date, necesare managementului dezastrelor naturale, de la prognoză până la măsurile post-factum.

Secțiunea a 2-a. Responsabilități privind analiza și acoperirea riscurilor

2.1. Acte normative de referință

Planul a fost întocmit în conformitate cu următoarele documente:

- Legea nr. 307/2006 privind apărarea împotriva incendiilor, republicată, cu modificările și completările ulterioare;

- Legea nr. 481/2004 privind protecția civilă, republicată;
- **Ordinul nr. 132 din 29 ianuarie 2007** pentru aprobarea Metodologiei de elaborare a Planului de analiză și acoperire a riscurilor și a Structurii-cadru a Planului de analiză și acoperire a riscurilor;
- Ordinul nr. 1184/2006, care aprobă „Normele privind organizarea și asigurarea activității de evacuare în situații de urgență”;
- H.G.R. nr. 1222/2005 privind stabilirea principiilor evacuării în situații de conflict armat;
- O.U.G. nr. 21/2004 privind managementul situațiilor de urgență, cu modificările și completările ulterioare;
- O.M.A.I. nr. 163/2007 privind aprobarea normelor de apărare împotriva incendiilor, cu modificările și completările ulterioare;
- H.G. 1492 din 9 septembrie 2004 privind principiile de organizare, funcționarea și atribuțiile serviciilor de urgență profesionale, cu modificările și completările ulterioare;
- Hotărâre nr. 642 din 29 iunie 2005 pentru aprobarea Criteriilor de clasificare a unităților administrativ teritoriale, instituțiilor publice și operatorilor economici din punct de vedere al protecției civile, în funcție de tipurile de riscuri specifice;
- Hotărâre nr. 1491 din 9 septembrie 2004 privind aprobarea Regulamentului – cadru privind structura organizatorică, atribuțiile, funcționarea și dotarea comitetelor și centrelor operative pentru situații de urgență, cu modificările și completările ulterioare;
- Hotărâre nr. 557 din 3 august 2016 privind managementul tipurilor de risc;
- Hotărâre nr. 1579 din 8 decembrie 2005 privind aprobarea Statutului personalului voluntar din serviciile de urgență voluntare, cu modificările și completările ulterioare;
- Legea nr. 59 din 11 aprilie 2016 privind controlul asupra pericolelor de accident major în care sunt implicate substanțe periculoase, cu modificările și completările ulterioare;
- Ordin nr. 2061/170/2023 din 20 septembrie 2023 pentru aprobarea Regulamentului privind prevenirea și gestionarea situațiilor de urgență specifice riscului la cutremure și/sau alunecări de teren, cu modificările și completările ulterioare;
- Ordin nr. 1134 din 30.01.2006 pentru aprobarea Regulamentului privind planificarea, pregătirea, organizarea, desfășurarea și conducerea acțiunilor de intervenție ale serviciilor de urgență profesionale, cu modificările și completările ulterioare;
- Ordin nr. 551/1475 din 08 august 2006 pentru aprobarea Regulamentului privind monitorizarea și gestionarea riscurilor cauzate de căderile de grindină și secetă severă, a Regulamentului privind gestionarea situațiilor de urgență în domniul fitosanitar-invazii ale agenților de dăunare și combaterea culturilor agricole cu produse de uz fitosanitar și a Regulamentului privind gestionarea situațiilor de urgență ca urmare a incendiilor de pădure;
- Ordinul 459/78/2019 pentru aprobarea Regulamentului privind gestionarea situațiilor de urgență generate de fenomene hidrometeorologice periculoase având ca efect producerea de inundații, secetă pedologică precum și incidente/accidente la construcții hidrotehnice, poluări accidentale ale cursurilor de apă și poluri marine în zona costieră;

2.2. Structuri organizatorice implicate

Pentru întocmirea și punerea în aplicare a planului au fost implicate următoarele structuri organizatorice:

- Consiliul Local al Orașului Însurăței;
- Primarul Orașului Însurăței;
- Comitetul Local pentru Situații de Urgență;
- Servicii și structuri din Primăria Orașului Însurăței;
- Serviciul Voluntar pentru Situații de Urgență al Orașului Însurăței.

2.3. Responsabilități ale organismelor și autorităților cu atribuții în domeniu

Responsabilitățile privind analiza și acoperirea riscurilor revin tuturor factorilor care, potrivit legii, au atribuții ori asigură funcții de sprijin privind prevenirea și gestionarea situațiilor de urgență în profil teritorial (autorități ale administrației publice locale, inspectoratul județean pentru situații de urgență, CLSU, alte organe și organisme cu atribuții în domeniu).

Planul de analiză și acoperire a riscurilor *se întocmește* de către **Comitetul Local pentru Situații de Urgență** și *se aprobă* de către **Consiliul Local**.

Primarul orașului asigură condițiile necesare elaborării planului de analiză, acoperire a riscurilor și alocării resurselor necesare pentru punerea în aplicare a acestuia, potrivit legii.

Alocarea resurselor materiale și financiare necesare desfășurării activității de analiză și acoperire a riscurilor se asigură, potrivit reglementărilor în vigoare, de către fiecare autoritate, organism, operator economic și /sau instituție în parte, corespunzător sarcinilor și atribuțiilor ce-i revin.

Planul de analiză și acoperire a riscurilor se întocmește într-un număr suficient de exemplare, din care unul va fi pus la dispoziția Inspectoratului Județean pentru Situații de Urgență „Dunarea” Braila.

Personalul din Inspectoratul Județean pentru Situații de Urgență, precum și cel al celorlalte forțe destinate prevenirii și combaterii riscurilor generatoare de situații de urgență are obligația să cunoască în părțile care îl privesc conținutul planului de analiză și acoperire a riscurilor și să îl aplice, corespunzător situațiilor de urgență specifice.

Responsabilitățile cetățenilor

Dezvoltarea unui sistem eficient de management al situațiilor de urgență trebuie să se bazeze, într-o măsură mult mai mare, pe contribuția comunității locale și a fiecărui cetățean. Cetățeanul, ca principal beneficiar al politicii de securitate, are dreptul și datoria de a contribui activ la construcția ei cotidiană, printr-un comportament participativ și responsabil. Cetățeanul are dreptul de a fi informat cu privire la riscurile la care este supus în cadrul comunității și la măsurile care trebuie luate pentru prevenirea și gestionarea situațiilor de urgență.

Obligația primordială a cetățenilor în acest domeniu este aceea de a avea un comportament preventiv, de a participa activ la prevenirea și gestionarea situațiilor de urgență

în cadrul comunității locale. Comportamentul preventiv cuprinde totalitatea acțiunilor pe care cetățeanul le realizează pentru a preîntâmpina producerea de evenimente negative care pot genera pierderi.

Primul nivel al acestui tip de comportament este eliminarea neglijențelor.

Cel de-al doilea nivel îl constituie o metodologie de prevenire bazată pe redundanță, adică o dublare a acțiunii umane cu sisteme automate de prevenire și control.

Întrucât redundanța este costisitoare, măsurile specifice trebuie analizate prin prisma eficienței, respectiv prin punerea în balanță a gravității și probabilității producerii evenimentului alături de costurile implementării. Toate măsurile de comportament preventiv necesar a fi adoptate de cetățeni trebuie să constituie un ansamblu coerent sub forma politicii de securitate, concepută ca ansamblu la procedurile de prevenirea pierderilor, respectiv pentru:

- a) informarea generală și permanentă / periodică asupra riscurilor specifice care îi pot afecta viața și proprietatea concetățenilor;
- b) formarea comportamentului preventiv, dezvoltarea culturii de securitate și eliminarea/reducerea neglijențelor din conduită;
- c) dezvoltarea spiritului civic și de solidaritate în comunitatea locală;
- d) adoptarea de măsuri proprii pentru reducerea riscurilor asupra familiei, bunurilor, locuinței și anexelor gospodărești cu respectarea cadrului legal privind construirea și locuirea;
- e) respectarea, cunoașterea și aplicarea deciziilor organelor cu atribuții și responsabilități în gestionarea situațiilor de urgență privind protecția, intervenția, evacuarea și restabilirea stării de normalitate în comunitatea respectivă, în cazul producerii unor situații de urgență;
- f) participarea ca voluntari la acțiunile preventive, de salvare - evacuare a populației afectate de situațiile de urgență, precum și la acțiunile de intervenție și de refacere ;
- g) încheierea contractelor de asigurări pentru cazuri de dezastre;
- h) cunoașterea modului de comportare înainte, în timpul și după trecerea dezastrelor;
- i) respectarea măsurilor stabilite de organele în drept și protejarea lucrărilor cu rol de apărare împotriva situațiilor de urgență.

Consiliul Local și Primăria

Autoritățile administrației publice locale trebuie să fie pregătite să facă față gestionării situațiilor de urgență prin comitetele locale pe care le conduc, ele fiind primele care iau contact cu fenomenul și care asigură aplicarea măsurilor din planurile proprii, până la intervenția altor autorități și structuri. Răspunsul la factorii de risc trebuie să urmeze principiul gradualității, astfel că deciziile inițiale trebuie luate la acest nivel, context în care creșterea capacității de prevenire și răspuns locale constituie prioritatea esențială. Principalele lor responsabilități, pe fazele dezastrului, sunt:

a) în faza pre - dezastru:

1. instituie măsurile de prevenire a situațiilor de urgență, analizează anual și ori de câte ori este nevoie activitatea desfășurată și adoptă măsuri pentru îmbunătățirea acesteia;
2. aprobă organizarea activității de apărare împotriva situațiilor de urgență la nivelul unității administrativ-teritoriale;

3. hotărăsc înființarea serviciilor voluntare pentru situații de urgență, aprobă regulamentul de organizare și funcționare a acestora, asigură încadrarea cu personal, dotarea și finanțarea cheltuielilor de întreținere și funcționarea acestuia în condiții de operativitate și eficiență în conformitate cu criteriile minime de performanță;
4. aprobă planurile anuale și de perspectivă pentru asigurarea resurselor umane, materiale și financiare destinate prevenirii și gestionării situațiilor de urgență;
5. elaborează planurile urbanistice generale, corelate cu hărțile de risc și asigură respectarea prevederilor acestor documentații;
6. determină necesitățile comunității locale privind resursele mobilizabile, materiale, utilaje și financiare în caz de dezastre;
7. asigură mobilizarea populației la acțiunile de apărare împotriva situațiilor de urgență și organizează exerciții și aplicații, sub conducerea organelor abilitate în vederea pregătirii intervenției operative;
8. asigură organizarea și instruirea grupurilor de voluntari în vederea participării la acțiunile de salvare-evacuare a populației afectate de dezastre.

b) pe timpul dezastrului:

1. desfășoară activitățile cuprinse de legislația în vigoare privind managementul situațiilor de urgență;
2. menține în stare de funcționare drumurile și accesele în zonele calamitate;
3. coordonează acțiunile de ajutor;
4. înființează centre de informare în zona în care s-a produs dezastrul care să îndeplinească și funcția de transmitere a avertizării individuale a cetățenilor în cazul în care sistemele de înștiințare - alarmare nu sunt disponibile, pe durata situației de urgență;
5. asigură condițiile necesare pentru acordarea asistenței medicale;
6. asigură evacuarea persoanelor sau bunurilor periclitare potrivit planurilor întocmite și condițiile corespunzătoare de trai, evidența populației evacuate, asigurarea primirii și cazării persoanelor evacuate, instalarea taberelor de evacuați, recepția și depozitarea bunurilor evacuate, securitatea și paza zonelor evacuate;
7. coordonează acțiunile pentru asigurarea necesităților esențiale ale persoanelor sau comunităților izolate.

c) post dezastru:

1. participă la acțiunile de înlăturare a efectelor dezastrului, de refacere a locuințelor și gospodăriilor afectate de dezastre;
2. coordonează acțiunile de aprovizionare cu hrană și îmbrăcăminte și de distribuire a acestora, precum și pentru cazarea în locuințe temporare;
3. asigură condițiile pentru asistența sanitară;
4. coordonează activitățile de reconstrucție și restaurare a activității normale;
5. organizează activități de ajutor financiar.

CAP. II CARACTERISTICILE UNITĂȚII ADMINISTRATIV TERITORIALE ÎNSURĂȚEI

Secțiunea 1. Amplasare geografică și relief

Orașul Însurăței este atestat documentar în anul 1882. Primele mari așezări care au luat ființă prin stabilirea definitivă a populației, pe actualul teritoriu al așezării noastre Însurăței, au fost satul de astăzi, LACU REZI și satul CARAGICA. Data înființării lor nu este cunoscută cu certitudine, unele tradiții locale fixând-o prin anul 1794, iar altele pe la 1800-1802.

Rolul transumanței, deci al ciobanilor care soseau cu turmele lor din regiunile Sibiului și Brașovului, în formarea de noi așezări, se desprinde din lucrarea lui Tudor Mateescu: “Pastoritul mocanilor în teritoriul dintre Dunare și Marea Neagră”. Aceștia, în drumul lor spre Dobrogea, aveau punctele de trecere a Dunării pe la Braila, Gura Ialomiței și Piuța Petrii, unde existau și zone de carantină. Ei, în mod normal, se deplasau de-a lungul râurilor deci și al Călmățuiului, o parte dintre ei stabilindu-se definitiv și pe teritoriul Însurățeiului.

Marele Dicționar Geografic al României (vol.4, pag.90) menționează că primele așezări ale actualei localități Însurăței erau situate pe o mare moșie care, înainte, purta numele “MUȘEȚEANCA MARE” și făcea corp comun cu moșia Viziru, proprietarul acesteia fiind considerat boierul G. Ipsilante.

“Pe la 1854 câteva familii din Lacu Rezi s-au stabilit pe Moșia Mușețeanca, întemeind aici cătunul Parlădeni, dependent de comuna Lacu Rezi, până la 1879 s-au împroprietărit 508 locuitori și la 1882 s-a format satul și comuna Însurăței”, scotând în evidență rolul pe care l-au avut locuitorii Lacu Rezilor în construirea unor locuințe și înființarea noilor așezări.

Localitatea Însurăței a apărut ca un ansamblu de târle și odăi înființate de locuitorii din zona de câmpie, cojani, care se ocupau cu creșterea oilor și a cornutelor mari. Un rol important l-au avut mocanii care se deplasau de la munte spre pășunile întinse din zona Bărăganului și a Dobrogei, în toată perioada medievală, de-a lungul Călmățuiului.

Începând cu anul 1864, odată cu reforma agrară înfăptuită de către domnitorul unirii, A.I. Cuza, cu largul sprijin al ministrului Mihail Kogălniceanu, s-a realizat exproprierea parțială a pământurilor, iar moșia Mușețeanca a devenit a statului. Conform Legii rurale, împroprietărirea s-a făcut pe pământurile făcute de lege și stabilirea cuantumului pământului alocat țăranilor după numărul vitelor fiecăruia. Văduvelor și țăranilor necălcasi nu li s-a dat decât loc de casă și grădina, iar *tinerii însurăței* primeau dreptul de a se stabili pe moșiile statului.

În această perioadă dreptul însurățeilor de a primi pământ, în mare parte, nu a fost luată în seamă, iar aplicarea legii rurale s-a aplicat cu mari greutate.

Abia la a doua împroprietărire, tinerii însurăței au primit loturi de casă și pământ pe moșia Mușețeanca și care s-a realizat după Războiul de Independență din 1877-1878, tot conform legii rurale din 1864.

Cu aceasta ocazie au fost împroprietăriți dorobanții veniți din război și **tinerii căsătoriți, condiție principală pentru a primi pământ** –cu suprafața totală de 275 ha, obligați să se mute la proprietate, să-și construiască gospodăria și să plătească statului

pământul primit, determinând concentrarea unui număr mare de tineri însurați și punând bazele viitoarei comune (Lacu Rezi – “Latița”, Parlogeni – “Parlădeni” - partea centrală a satului, Vizireni – partea de vest a centrului satului, Caragica- partea de vest a localității, Satu Nou, Coșoreni – partea de sud – vest a satului). Din aceste înjghebări de familii s-a încheiat un sat mare care cuprindea în jur de 500 case, cu vechea denumire de “ PARLADENI”, care aparțineau de comuna LACU REZI.

În iulie 1882, acest sat devine comuna, cu administrație proprie, care va purta numele oficial de “ÎNSURĂȚEI”, datorită numeroaselor familii tinere, de curând formate, din care era compusă. Începând din 1898, vetrei satului i s-au adugat încă 440 de locuri de casă, iar aceasta parte a comunei, locuită tot de familii tinere, s-a numit “ÎNSURĂȚEII NOI”.

Așadar, denumirea oficială a comunei derivă din faptul ca marea majoritate a coloniștilor erau tineri “însurați”.

Localitatea Însurăței a evoluat treptat pe linia urbanizării, lucru care s-a realizat la 5 mai 1989, când în cadrul unei adunări emoționante în temeiul Legii nr.2/1989 privind îmbunătățirea organizării administrativ teritoriale a teritoriului s-a înființat orașul Însurăței”.

Orașul Însurăței reprezintă unul din cele patru orașe ale județului Brăila, fiind așezat în partea central – sudică a acestuia, pe malul drept al râului Călmățui.

În centrul așezării Însurăței se întretaie paralela de 44° 55 latitudine sudică cu meridianul 27 °37 longitudine estică. Partea centrală a teritoriului orașului Însurăței o ocupă lunca râului Călmățui. Jumătatea de nord a așezării se întinde pe malul stâng al Călmățuiului, în câmpia Bărăganului de Nord sau Câmpia Brăilei, iar cealaltă jumătate este situată la sud de lunca râului Călmățui, în Câmpia Bărăganului Central sau Câmpia Călmățuiului.

Despărțind localitatea Însurăței în două părți aproximativ egale, pe direcția N.E. – trece drumul european - E 584, Brăila – Slobozia – București, care ne înlesnește legătura cu reședința județului nostru, municipiul Brăila, aflat la 49 Km N.E. față de Însurăței, iar spre S.V. realizează legătura cu comuna Bărăganul, situată la 14 Km și în continuare pe aceeași direcție, cu orașul Slobozia.

Pe direcția est – vest, tot prin mijlocul localității Însurăței, se găsește drumul județean modernizat care face legătura, spre est, cu satele componente orașului Însurăței :Măru Roșu – 3,5Km și Lacu Rezii - 5,5 Km, iar spre vest cu comuna Zăvoaia -12 km, orașul Făurei și, în continuare, cu orașele Râmnicu Sărat și Buzău.

Orașul Însurăței se învecinează cu opt comune ale județului nostru, astfel: la N.E. cu Viziru, la E. cu Stăncuța, la S.E. cu Berteștii de Jos, la S. cu Victoria, la S.V. cu Bărăganul, la V. cu Dudești și Zăvoaia, la N.V. și N. cu Bordei Verde.

Orașul este compus din :

- satul Lacu Rezii
- satul Măru Roșu
- sat Valea Călmățui.

Teritoriul județului se află pe un fundament de platformă, ce coboară puternic dinspre Dobrogea de vest și nord – vest, ca și dinspre platforma Moesică spre nord – est, respectiv către curbura Carpaților.

Perimetrul teritoriului Orașului Însurăței aparține Câmpiei Române și poartă amprenta evoluției acesteia. În fundamentul Platformei Moesice sunt prezente șisturi cristaline

precambriene, urmate de șisturi verzi și apoi șisturi calcaroase, argiloase și gresii marne cu intercalații de nisip. Relief eolian cu dune orientate spre nord, sud-vest, situat în partea de nord a interfluviului, restul fiind câmpie, aparținând Câmpiei Bărăganului.

Solul în zona orașului Însurăței este compus din:

- depozite de suprafață aparținând Holocenului superior și sunt reprezentate de prafuri argiloase, nisipoase și argile aparținând terasei superioare a Dunării, dar și nisipuri prăfoase de origine eoliană, cu o grosime de 5-10 metri.
- sub depozitele de suprafață se găsesc pietrișuri și nisipuri din alcătuirea luncilor aparținând Holocenului superior, cu o grosime de 10-15 metri.
- la suprafață se găsește un strat de pământ vegetal de 0,60-0,70 metri, format din cernoziomuri, urmează un strat loessoid alcătuit din praf argilos, galben și tare sau vâscos cu o grosime de 2,30-4,80 metri, apoi urmează un strat de nisip galben, fin de 6-7 metri.
- terenul de fundare se încadrează în categoria terenurilor slabe, care necesită măsuri de îmbunătățire în vederea fundării directe a construcțiilor.

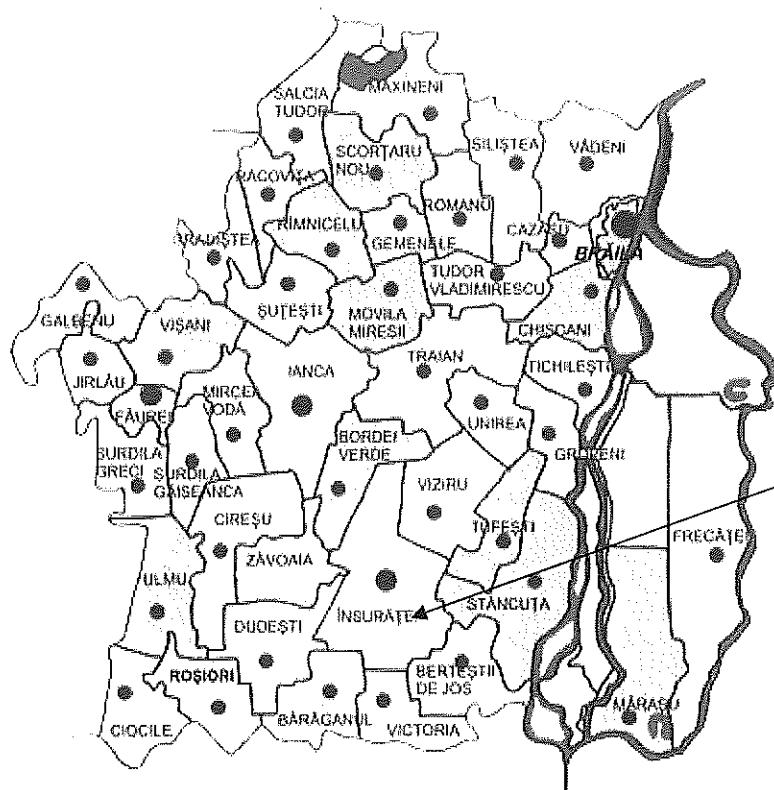

UNITATEA ADMINISTRATIV
TERITORIALĂ ÎNSURĂȚEI

- SALCIA TUDOR
- MAXINENI
- SCORTĂRU NOU
- SILIȘTEA
- VĂDENI
- RĂCOVA
- ROMANU
- CAZĂȘU
- BRĂILA
- ARADUȘTEA
- RIMNICELU
- GEMENALE
- TUDOR VLADIMIRESCU
- CHISCANI
- GALEȘTIU
- VIȘANI
- SUȚEȘTI
- MOVILA MIREȘII
- TRAIAN
- TICHILEȘTI
- JIRLAU
- IANCA
- MIRCEA VODĂ
- UNIREA
- FĂUREȘ
- BURDILA
- BORDEI VERDE
- GRĂDINI
- BRECI
- SURDILA
- VIZITU
- GĂSEANCA
- CIREȘU
- TOFFEȘTI
- FRECĂȚEȘTI
- ULMU
- ZĂVOAIA
- STÂNCUȚA
- DUCEȘTI
- ÎNSURĂȚEȘTI
- ROȘIORI
- BERTEȘTII DE JOS
- CIOCILE
- BĂRĂGANUL
- VICTORIA
- MĂRĂȘTI

Secțiunea a 2 - a. Caracteristici climatice

Elementele meteorologice observate la diferite stații din județ, se diferențiază puțin, ca urmare a aspectului relativ uniform al reliefului.

Teritoriul orașului Însurăței se încadrează în etajul climatic de câmpie, cu caracter uscat, caracterizat de secetă, viscole, înzăpeziri, vânturi locale calde, reci și umede.

Zona are o climă continentală cu nuanțe de excesivitate, caracterizat de variațiile mari de temperatură între vară (temperaturi de $+40^{\circ}\text{C}$) și iarnă (cu temperaturi ce coboară uneori până la -30°C). Temperatura medie multianuală este $+11^{\circ}\text{C}$. Primăvara și toamna se înregistrează ploii mai frecvente. Pe parcursul anilor s-au înregistrat și perioade de secetă (de referință fiind anii 1899 și 1947). În anul 2020 România a fost afectată de secetă pedologică extremă, producătorii agricoli din unitatea administrativ teritorială Însurăței întâmpinând mari probleme la culturile agricole. Vântul dominant suflă cu intensitate moderată din direcția NE. Cantitatea medie anuală de precipitații este de circa 490 mm. Adâncimea de îngheț este de 0,90 m, conform STAS 6054/77.

Secțiunea a 3 - a. Rețeaua hidrografică. Rețeaua hidrografică din zonă este reprezentată de râul Călmațui cu o vale asimetrică foarte meandrată datorită reliefului de câmpie prin care curge râul, pe direcția vest-est. Râul Călmațui reprezintă un vechi curs al Buzăului și are un bazin hidrografic puțin dezvoltat. Albia minoră este îngustă (20-25 m) și puternic colmatată, datorită pantei reduse și coeficientul mare de sinuozitate. Debitul mediu multianual este 1,2 – 1,4 mc/s. Vara, când alimentarea este redusă, rezumându-se doar la cea subterană, Călmațuiul se prezintă ca un firicel firav intermitent, cu ochiuri de apă în porțiunile mai adânci. Primăvara datorită topirii zăpezilor, apele cresc, provocând inundații pe terenurile destinate pășunilor.

În pătura de loess se află și primul strat de apă freatică. Nivelul apei freactice pe teritoriul din lunca Călmațuiului este la o adâncime de 1-3 m, iar pe terasă este între 3-6 m.

Nu reprezintă o sursă importantă în alimentarea cu apă a populației pentru industrie și irigații.

Localitatea este alimentată cu apă potabilă (captată prin 6 puțuri, de la 40 – 60 m adâncime) și are rețea de canalizare cu posibilitatea epurării apelor uzate. Apa ajunge într-un rezervor de 2500 mc. cu ajutorul a 5 pompe IDEAL ($Q = 25\text{ mc/h}$). Casa pompelor este dotată cu 4 pompe IDEAL (cu debitul de 50 mc/h fiecare).

Lungimea rețelei de distribuție a apei:

- magistrală - PE: $\Phi = 250\text{ mm}$, 2,2 km $\Phi = 200\text{ mm}$, 1,4 km $\Phi = 150\text{ mm}$, 0,75 km
- rețea ramificații: din PVC cu $\Phi = 90\text{ mm}$, 30 km

Canalizarea: - PE: $\Phi = 250\text{ mm}$, 35 km PE: $\Phi = 150\text{ mm}$, 1,5 km

Necesarul de apă = 160000 mc

Rezerva de apă de incendiu asigurată = 103 mc

Hidranti exteriori = 71 buc toți funcționali

Amplasament: Str. Alecu Russo = 6 buc; Str. Viișoara = 8 buc;

Str. Nicolae Grigorescu = 7 buc;

Str. Șoseaua Brăilei = 11 buc;

Str. Distilăriei = 14 buc;

Str. Lacu Rezii = 25 buc.

Secțiunea a 4 - a . Populație

Conform rezultatelor PRL 2021, procesul de îmbătrânire demografică s-a adâncit, comparativ cu 10 ani în urmă (recensământul din 2011 – RPL2011), remarcându-se creșterea ponderii populației vârstnice (de 65 ani și peste). Indicele de îmbătrânire demografică s-a depreciat cu aproape 20 de puncte procentuale, crescând la 121,2 persoane vârstnice la 100 persoane tinere (RPL 2021) comparativ cu 101,8 (RPL2011).

Deși numărul tinerilor (sub 15 ani) a scăzut cu 115,7 mii persoane, ponderea lor în total populație a urcat ușor la 16,1% (față de 15,9% la RPL2011), în timp ce ponderea populației de 65 ani și peste în total populație a înregistrat o creștere cu aproape jumătate de milion de persoane, respectiv cu 3,5 puncte procentuale (de la 16,1% la RPL2011 la 19,6% la RPL2021). Astfel, raportul de dependență demografică a crescut în decurs de un deceniu de la 47,0 (RPL2011) la 55,5 persoane tinere și vârstnice la 100 persoane adulte (la RPL2021).

Populația la RPL 2021 pe județul Brăila este de 281452 locuitori. Populația rezidentă orașului Însurăței, la 1 decembrie 2021 este de 5870 locuitori.

Secțiunea a 5 - a. Căi de transport

Căi rutiere :

- D.E. 584 ce asigura legătura cu municipiile Braila si Slobozia, 17 km pe UAT, 3 km intravilan
- D.J. 203 ce asigura legătura cu comuna Zavoia, 7,5 km pe UAT
- DC. 21 Însurăței – Lacu Rezii, 7 km

Secțiunea a 6 - a. Dezvoltare economică

Activitatea de baza–agricultura (producția de cereale, plante tehnice, legume si creșterea animalelor.

A. Societati agricole importante

UAT	Denumire	Suprafata lucrata (aproximativ)
INSURATEI	S.C. AGROMILC SRL	100 HA
INSURATEI	S.C. VITAGRO SRL	100 HA
INSURATEI	S.C. TEFAGER AGRO SRL	850 HA
INSURATEI	S.C. NIKAGRI SRL	650 HA
INSURATEI	S.C. ROCONELMA AGRI SRL	250 HA
INSURATEI	S.C. AGRODANIEL SRL	400 HA
INSURATEI	S.C. HOLSTMILK SRL	150 HA
INSURATEI	S.C. ROIADALES AGROSERV SRL	200 HA
INSURATEI	S.C. LIXAND COM SRL	400 HA
INSURATEI	S.C. MIHAGRICOM SRL	250 HA

INSURATEI	S.C. AGRO GHERGANIRAD SRL	250 HA
INSURATEI	S.C. HORTICOST SRL	150 HA
INSURATEI	S.C. AGROTERRA SRL	450 HA
INSURATEI	S.C. COMLY SRL	150 HA
INSURATEI	S.C. AGROPADVERDE SRL	200 HA
INSURATEI	S.C. MELONLAND AGRI SRL	200 HA
INSURATEI	S.C. AGROHAGIU SRL	750 HA

B. Societati nonagricole (cele mai importante)

UAT	Denumire	Obiect de activitate
INSURATEI	PROFI ROM FOOD SRL	Comert cu amanuntul in magazine nespecializate cu vanzare predominanta de produse alimentare bauturi, tutun
INSURATEI	PEPCO RETAIL SRL	Comert cu amanuntul al imbracamintei, in magazine specializate
INSURATEI	REWE ROMANIA SRL	Comert cu amanuntul in magazine nespecializate cu vanzare predominanta de produse alimentare bauturi, tutun
INSURATEI	S.C IULISMAR COM SRL	Comert cu amanuntul in magazine nespecializate cu vanzare predominanta de produse alimentare bauturi, tutun
INSURATEI	ELDOMIR SRL	Comert cu amanuntul al carburantilor pentru autovehicule in magazine specializate
INSURATEI	SC NOKIAN SRL	Comert cu amanuntul in magazine nespecializate cu vanzare predominanta de produse alimentare bauturi, tutun, comert cu ridicata al materialului lemnos si al materialelor de constructiisi echipamentelor sanitare
INSURATEI	MC AUTOSERV	Comert cu amanuntul al materialelor de constructii
INSURATEI	SC MECANAD SRL	Fabricarea de constructii metalicesi parti componente ale constructiilor metalice, repararea articolelor fabricate din metal
INSURATEI	WANBASS CONS SRL	Comert cu amanuntul al articolelor de fierarie, al articolelor din sticla si a celor pentru vopsit, in magazine specializate
INSURATEI	TRUE CUISINE SRL	Restaurante, activitati de alimentatie pentru evenimente, baruri si alte activitati de servire a bauturilor

C. Suprafata totală a UAT Însurăței:

Principalele categorii de folosință	Suprafata (Ha)
Total suprafață, din care:	21270
AGRICOL, din care:	18291
• Arabil	15700
• Pășuni, fanete	2157
• vii	254
• livezi	180

NEAGRICOL, din care:	2979
• păduri	1018
• drumuri	440
• construcții, curți	395
• ape, balti	660
• neproductiv	466

D. Amenajări piscicole: CIOCOI ȘTEFAN , II ION VASILE, SC DOMAR SRL

E. Creșterea animalelor: SC RecomConstruct SRL – (creștere porcine) , SC Ashirom – (creștere ovine).

Creșterea animalelor are loc in fiecare gospodărie din localitate.

Nu există activitate turistică.

În localitate sunt activități economice in cadrul societății Ion Moș., Sc Emerson, amenajări specifice pentru spații de alimentație publică, de tip fast food: SC ELIVIV, PIZZA MAXX., Popas Dropia: SC MACIMA TURISTIC SRL., S.C. DONARIS, SC TRUE CUISINE SRL.

La nivelul localității sunt deasemenea operatori economici care exploatează spații de depozitare și capacități de stocare autorizate: SC AGRODANIEL, RECOM CONSTRUCT, Ardeleanu Neculai.

Resursele naturale sunt legate de potențialul deosebit de favorabil pentru dezvoltarea în continuare a agriculturii.

Prin analiza componentelor fondului funciar (care are rol considerabil în dezvoltarea economiei locale) rezultă că este cel mai important mijloc de producție.

Secțiunea a 7-a.

Instituții și operatori economici

Instituțiile publice și operatorii economici au un rol important în ceea ce privește prevenirea și gestionarea situațiilor de urgență. Pe de o parte, pot suferi un impact direct ca urmare a manifestării unui anumit risc, iar pe de altă parte, în numeroase cazuri, reprezintă chiar sursa de risc și punctul de declanșare a unei situații de urgență.

Din punct de vedere al accidentelor industriale în care sunt implicate substanțe periculoase, operatorii economici au următoarele obligații:

- a) să notifice autorităților competente inventarul de substanțe;
- b) să întocmească politica de prevenire a accidentelor majore, respectiv raportul de securitate;
- c) să elaboreze un plan de urgență internă;
- d) să informeze imediat autoritățile competente în cazul producerii unui accident major;
- e) să informeze corect și complet populația din zonele de planificare la urgență;
- f) să desfășoare exerciții de verificare a planurilor și pregătirea forțelor proprii de intervenție;
- g) să permită inspecția autorităților competente;

h) să ia toate măsurile necesare pentru a preveni producerea accidentelor și pentru a limita, în cazul producerii, consecințele acestora asupra sănătății populației și a calității mediului.

Din punct de vedere al accidentelor nucleare sau radiologice, instituțiile publice și operatorii economici au următoarele obligații principale:

- a) monitorizarea radioactivității mediului;
- b) întocmirea prognozelor și predicțiilor cu privire la contaminarea radioactivă a mediului, a produselor agroalimentare și a populației din zonele potențial contaminate;
- c) notificarea autorităților asupra accidentului;
- d) elaborarea planurilor de protecție și intervenție în caz de accident nuclear /radiologic;
- e) desfășurarea de exerciții de urgență pe și în afara amplasamentului.

Din punct de vedere al prevenirii incendiilor, instituțiile publice și operatorii economici trebuie să îndeplinească obligațiile prevăzute în legislația specifică și în Normele generale de apărare împotriva incendiilor.

Instituții și operatori economici din zona de competență

Instituții:

1. **Primăria Orașului Însurăței:** Adresa - Str. Șoseaua Brăilei, nr. 18 ce cuprinde.

- Casa de Cultură al Orașului Însurăței;
- Biblioteca Orășenească;
- Serviciul Public Local de Evidența Persoanelor;
- Compartimentul de Poliție Locală;
- Serviciul Voluntar pentru Situații de Urgență;
- Centrul de Zi „Pinochio”;
- Centrul de Permanență;
- Serviciul Public Local de Salubritate de pe lângă Primăria Orașului Însurăței.

Infrastructuri locale

Pe teritoriul unității administrativ teritoriale își desfășoară activitatea:

- Liceul tehnologic Nicolae Titulescu cu 16 săli de clasă + 5 laboratoare, str. Lacu Rezi, nr. 38 și o sală de sport în suprafață de 1400 mp dotată cu două grupuri sociale cu dușuri, școala anexă liceului cu 5 clase (300 mp, str. Școala Veche), 32 formațiuni de studiu, 700 elevi.
- Școala Gimnazială „Spiru Haret” cu următoarele locații: corp 1, str. Lacu Rezi, nr. 92, oraș Însurăței, județul Brăila; corp 2, str. Nicolae Bălcescu, nr. 5, oraș Însurăței, județul Brăila, structură școlară arondată Grădinița cu program normal „Ion Creangă” str. Tineretului, nr. 23 A: corp 1, strada Înfrățirii, nr. 32; corp 2, strada Agricultorilor, nr. 14; corp 3, str. Tineretului, nr. 23 A, corp sat Lacu Rezi, strada Livezii, nr. 33 - nr. formațiuni de studiu: 28; nr. elevi – 508.
- Parchetul, str. Șoseaua Brăilei;
- Dispensar (400 mp) cu două cabinete individuale medici de familie, două cabinete stomatologice și un centru de permanență (cu sălile de tratamente aferente);
- Centru de zi, str. Tineretului (120 mp);

- Sală de festivități “Grivița”, str. Distilăriei, nr. 9;
- Cabinet medic veterinar privat
- Primărie
- Post Politie
- Grupa jandarmi
- Protoieria Însurăței
- 5 lăcașe de cult (3 ortodoxe, 1 baptist, 1 evanghelist)
- Administratia fiscala Insuratei
- AJOFM Insuratei
- Oficiul postal
- Agentie C.E.C
- 1 birouri notarial
- 2 stații carburant SC ELDOMIR IMPEX SRL
- 1 stație peco gaz: Bulrom Petroleum.

Secțiunea a 8- a. Specific regional/local.

Localitatea este situata in zona de câmpie, vegetația alcătuită din plante de stepa, care a fost desțelenită și se cultivă plante cerealiere, tehnice, livezi și vii, preocuparea locuitorilor specifică zonei fiind cultivarea pepenilor, orașul Însurăței fiind renumit prin semănarea lor pe suprafețe mari, prin calitatea și gustul specific datorită calității pământului.

Mamiferele prezente in acest areal sint: popindaul, hirciogul,soarecele de cimp, iepurele de cimp.

Păsările care trăiesc în această zonă sunt: turturele, potirnici, uliul porumbac, cucuveaua, grauri și ciori.

Clima este influențată de crivăț și curenții din sud care provin din nordul Africii care duc la manifestarea unor fenomene extreme.

Riscuri transfrontaliere: CNE Kozlodui-Bulgaria și resturile din sarcofagul de la Cernobîl-Ucraina.

CAPITOLUL III. ANALIZA RISCURILOR GENERATOARE

DE SITUAȚII DE URGENȚĂ

Secțiunea 1.

Analiza riscurilor cuprinse în Schema cu riscurile teritoriale permite cunoașterea mecanismelor și condițiilor de producere / manifestare, amploarea și efectele posibile ale acestora. Analiza se va realiza pe tipuri de riscuri, după cum urmează:

RISCURILE CARE POT AVEA LOC PE TERITORIUL ORAȘULUI ÎNSURĂȚEI

(Având în vedere și CATALOGUL CU CLASIFICAREA a unităților administrativ teritoriale din județul Brăila, în funcție de tipurile de risc specifice)

1. Tipuri de surse de risc

1.1. Din punct de vedere al expunerii la riscul de cutremur (C):

- unitate administrativ-teritorială dispusă în zona seismică de intensitate VII - VIII pe scara MSK;(după cum arată harta cu macrozonarea seismică a României, anexată)

1.2. Din punct de vedere al expunerii la riscul de alunecări/prăbușiri de teren (at/ pt):

- unitate administrativ-teritorială dispusă în zona cu potențial scăzut de producere a alunecărilor de teren sau neafectată de alunecări primare/reactivate., singura zona unde s-ar putea produce alunecări de teren se află în zona dinspre luncă a satului Lacu Rezii.

1.3. Din punct de vedere al expunerii la riscul de inundații (id):

- unitate administrativ-teritorială neafectată de inundații datorate revărsărilor unui curs de apă, dar confruntată cu inundații datorită precipitațiilor abundente căzute într-un interval de timp scurt, 100 l/m².

1.4. Din punct de vedere al expunerii la riscul de secetă (S):

- unitate administrativ-teritorială situată în zone cu risc față de fenomenul de secetă;

1.5. Din punct de vedere al expunerii la riscul de avalanșe (av): nu este cazul-

- unitate administrativ-teritorială dispusă în câmpie.

1.6. Din punct de vedere al expunerii la riscul de incendii de pădure (ip):

- pe teritoriul unității administrative sunt 600 ha de pădure unde pot avea loc incendii. Zona intravilană este situată în afara influenței unui incendiu de pădure.

1.7. Din punct de vedere al expunerii la riscul de accident chimic (ach):

- unitate administrativ-teritorială expusă la accidente pe căile rutiere dar situată în exteriorul zonelor de planificare la urgență chimică (respectiv nu sunt întreprinderi care să aibă activitate specifică în domeniu)

1.8. Din punct de vedere al expunerii la riscul de accident nuclear (an):

- unitate administrativ-teritorială situată în exteriorul zonelor de planificare la urgență nucleară.

1.9. Din punct de vedere al riscului la incendii în masă (im):

- unitate administrativ-teritorială situată în afara zonelor de influență a incendiilor în masă.

1.10. Din punct de vedere al riscului la accidente grave pe căi de transport (At):

- unitate administrativ-teritorială cu trafic moderat . Datorită faptului că pe Șoseaua E 577 traficul s-a mărit, există posibilitatea de accidente rutiere grave.

1.11. Din punct de vedere al riscului de eșec al utilităților publice (Eup):

- unitate administrativ-teritorială dependentă de un sistem centralizat de utilități publice ceea ce poate duce la un eșec în cazul unui dezastru;

1.12. Din punct de vedere al expunerii la riscul epidemiologic (Ed):

- unitate administrativ-teritorială cu risc principal .

1.13. Din punct de vedere al expunerii la riscul epizootic (Ez):

- unitate administrativ-teritorială cu risc principal .

2. Descrierea principalelor riscuri specifice care se pot produce pe teritoriul orașului Însurăței

2.1. Cutremurele De Pământ provin din cele produse în Curbura Munților Carpați, în zona Vrancea și se resimt pe teritoriul Orașului Însurăței. Aproape în totalitate sunt de natura tectonică.

Cele mai puternice cutremure care afectează orașul și zonele limitrofe sunt cele de tip intermediar ($70 < H < 170$ Km.).

Acestea sunt produse la adâncimi cuprinse între de 50-250 Km., au magnitudini medii de $M = 7^{\circ}$ Richter și conduc la intensități seismice de V-Viii Grade Pe Scara M.S.K.

În cazul producerii unui cutremur se pot produce:

- construcții afectate ; - avarii la rețelele de Utilitati Publice (Apa, Energie Electrica)

2.2. Alunecări de teren.

- se pot produce alunecări de teren în zona: Sat Lacu Rezii – potențial scăzut care pot afecta: câteva gospodării

2.3. Inundații.

Principalul râu care poate produce inundații este Călmățuiul

Pot fi afectate: 800 Ha teren agricol

Alte inundații pot apărea în urma ploilor torențiale pe strada Victoriei, str. Înfrățirii, str. Moise Grozea, str. Alexandru Ioan Cuza sau pe terenurile arabile extravilane ale producătorilor agricoli.

2.4. **Secetă** – Unitatea Administrativ Teritorială este expusă la acest tip de risc datorită dispunerii geografice. În același timp acest risc poate fi diminuat prin folosirea la potențial maxim a sistemului de irigații ce străbate zona.

2.5. **Avalanșe**- nu este cazul

2.5.1. **Înzăpeziri și viscole**

Ca urmare a dispariției unor bariere protectoare și specificului eolian al Unității Administrativ - Teritoriale, o parte din teritoriu este afectat ritmic pe timp de iarnă de aceste fenomene.

Cele mai afectate zone sunt: cartier Dropia, Dj 203 (Însurăței – Zăvoaia) , Dc 21 (Însurăței – Lacu Rezii) care pot afecta: alimentarea cu energie electrică, aprovizionarea cu alimente, programul școlar.

2.5.2. **Furtunile** însoțite de căderi masive de grindină.

Sunt fenomenele meteorologice rare care din motive obiective (regimul eolian) dar și subiective (despăduriri, desființarea barierelor de protecție). **Încă** nu au căpătat aspecte de Constanta.

Poate fi afectat practic întreg teritoriul localității.

2.6. **Incendii de pădure.**

Pe teritoriul administrativ al localității sunt 600 hectare de pădure care, în cazul unui incendiu, nu ar putea afecta gospodăria datorită distanței față de intravilanuri.

2.7. **Accidente chimice.**

Nu sunt obiective surse de risc chimic .

2.7.1. **Accidente chimice- accidente grave de transport** pe calea de comunicație E 584 care străbate unitatea administrativ – teritorială pe o lungime de 17 km.

2.7.2. **Accidente chimice** la operatori economici – nu este cazul

2.8. **Accidente nucleare** – nu este cazul

2.9. **Incendii de masă și explozii** – nu este cazul

2.10. **Accidente grave pe căile de transport.**

2.10.1. **Accidente majore pe caile feroviare** – nu este cazul

2.10.2. **Accidente majore rutiere.**

Urmare a dezvoltării activităților comerciale care implică intensificarea traficului și pe comunicațiile rutiere există pe E.584 posibilitatea tot mai mare de producere a acestor accidente rutiere.

2.11. **Utilități publice.**

1. Serviciul public de alimentare cu apă și de canalizare – C.U.P. Dunărea Brăila;

2. Rețeaua de distribuție energie electrică – ELECTRICA DISTRIBUTIE MUNTENIA NORD SA;

3. Serviciul Public de Salubritate: SPS Însurăței;
4. Serviciul de transport persoane/bunuri în regim de taxi:

Inventarul corpurilor de iluminat

- au fost montate un număr de 1029 aparate iluminat public cu LED-uri și 1029 console montate pe stâlpii existenți: aparat de iluminat stradal tip MaXimo TLC 64LED/4000K, (60,9W; 9298 lm) – 287 buc; aparat de iluminat stradal tip MaXimo TLC 48LED/4000K, (31,7W; 4961 lm) – 742 buc.
- un sistem de telegestiune la nivel de punct luminos: controler cu motion – 1029 buc, dulap gateway – SET: 5 buc.

- Conducte de apă potabilă.

2.12. Epidemii.

Acest fenomen se accentuează pe timpul unor dezastre de mare amploare sau lungă durată.

În cazul unor dezastre de mari proporții există pericolul apariției următoarelor boli care dacă nu sunt oprite în faza incipientă pot deveni epidemii.

Acestea sunt: epidemia de coronavirus COVID-19, holera, hepatita acută de tip B, febra tifoidă, leptospiroza, trichineloză.

2.13. Epizootii.

Gestionarea și managementul măsurilor de protecție și intervenție în caz de epizootii sunt asigurate de **Unitatea Locală de Sprijin**, constituită prin ordin al Prefectului Județului Brăila.

În cazul unor dezastre de mari proporții și lungă durată pot apărea și evolua următoarele boli (la animale) care se pot transforma în epizootii:

- febra aftoasă; blue tongue; antraxul; gripa aviară; pesta bovină; pesta porcină; pesta porcina africană; pleuropneumonia contagioasă a rumegătoarelor mari; pesta micilor rumegătoare.

Această **unitate de sprijin** va acționa aplicând măsurile profilactice și de intervenție, în special pentru a stopa fenomenul de evoluție al acestor boli în faza incipientă.

Pe raza orașului funcționează: un cabinet sanitar veterinar încadrat cu 1 medic de specialitate (două încăperi – 30 mp, proprietate privată), 4 tehnicieni și un cabinet veterinar zonal cu 1 medic veterinar (o încăpere și dependințe – 30 mp)

ÎN CAZ DE CONFLICT ARMAT

Unitatea administrativ teritorială Însurăței, situându-se în Județul Brăila, se poate confrunta în prima etapă, cu situațiile de debut ale unui conflict armat transfrontalier generat de un stat sau un grup de state pe fondul deteriorării situației politico-diplomatice.

Debutul conflictului armat ar putea consta în ciocniri transfrontaliere, acțiuni diversioniste, violarea spațiului aerian, lovituri aeriene, lovituri transfrontaliere cu material de artilerie și rachete.

CAPITOLUL IV. Acoperirea riscurilor

Secțiunea 1. Concepția acțiunilor de protecție – intervenție.

Elaborarea concepției de desfășurare a acțiunilor de protecție – intervenție constă în stabilirea etapelor și fazelor de intervenție, în funcție de evoluția probabilă a situațiilor de urgență, definirea obiectivelor, crearea de scenarii pe baza acțiunilor de dezvoltare, a premiselor referitoare la condițiile viitoare (completarea alternativelor față de obiectivele urmărite, identificarea și alegerea alternativei de acțiune optime și care recomandă planul de acțiune ce urmează a fi aplicat), selectarea cursului optim de acțiune și stabilirea dispozitivului de intervenție, luarea deciziei și precizarea/transmiterea acestuia la structurile proprii și celor de cooperare.

Evitarea manifestării riscurilor și reducerea frecvenței acestora se poate realiza prin următoarele măsuri:

- identificarea, înregistrarea și evaluarea factorilor de risc și a factorilor determinanți ai acestora;
- înștiințarea factorilor interesați;
- avertizarea populației, limitarea, înlăturarea sau contracararea factorilor de risc precum și a efectelor negative și a impactului produs de evenimentele excepționale respective.

Secțiunea a 2- a. Etapele de realizare acțiunilor

Situațiile de aplicare a planului sunt determinate de producerea unuia din tipurile de dezastru exemplificate.

În funcție de natura și urmările dezastrului produse pe teritoriul orașului Președintele Comitetului Local pentru Situații de Urgență declară, cu acordul prefectului starea de alertă la nivelul orașului.

Punerea în aplicare fără a se primi alt ordin, a măsurilor prevăzute în plan se execută la localitățile și operatorii economici afectați direct.

Despre locul producerii, data, ora și urmările dezastrului și măsurile luate pe teritoriul orașului se va raporta imediat telefonic, de către Președintele Comitetului Local pentru Situații de Urgență la Inspectoratul pentru Situații de Urgență Județean prin TELEFON 112 SAU 0239612111 SAU 0239611212.

Secțiunea a 3-a . Faze de urgență a acțiunilor

În funcție de locul, natura, amploarea și evoluția evenimentului, intervențiile serviciilor profesioniste pentru situații de urgență sunt organizate astfel:

- a) urgența I – asigurată de Garda de intervenție nr. 2 Pompieri Însurăței;
- b) urgența a II – asigurată de subunitățile inspectoratului județean pentru situații de urgență;
- c) urgența a III – asigurată de către două sau mai multe unități limitrofe;
- d) urgența a IV-a – asigurată prin grupări operative, dislocate la ordinul inspectorului general al Inspectoratului General pentru Situații de Urgență, în cazul unor intervenții de amploare și de lungă durată.

Secțiunea a 4 - a . Acțiunile de protecție - intervenție

Principalele măsuri de protecție

Măsurile de prevenire se vor lua, în raport cu tipul de dezastru și constau în:

- a) activarea Comitetului Local pentru Situații de Urgență și Centrului Operativ cu Activitate Temporară ;
- b) asigurarea înștiințării personalului de conducere de la toate eșaloanele, în raport de natura dezastrelor, despre evoluția fenomenelor și factorilor supravegheați;
- c) alarmarea populației despre pericolul iminent al producerii unui anumit tip de dezastru care se execută potrivit schemelor de înștiințare și alarmare din cadrul planurilor de protecție și intervenție întocmite pe tipuri de dezastru;
- d) pregătirea organelor de conducere, Serviciului Voluntar pentru Situații de Urgență și populației privind modul de comportare și acțiune, în raport de natura dezastrelor ce se pot produce pe teritoriul orașului Însurăței.
- e) asigurarea serviciului de permanență la sediul primăriei;
- f) asigurarea schimbului reciproc de date și informații cu unitățile militare: M.A.I., M.A.p.N., poliția locală, aflați pe teritoriul U.A.T. Însurăței și localitățile vecine.

Măsuri de protecție a populației, colectivităților de animale și bunurilor materiale pe timpul dezastrelor.

Măsurile de protecție a populației, colectivităților de animale, silozurilor, surselor principale de apă, depozitelor de produse agroalimentare, bunurilor patrimoniului cultural-național și altor bunuri materiale se vor realiza diferențiat în raport de natura și amploarea dezastrelor produse.

Măsurile de protecție pe timpul producerii dezastrelor se vor realiza astfel:

- a) **Înștiințarea** personalului de conducere despre pericolul creat, precum și alarmarea populației (în situații posibile) din zonele periclitate, prin:

-sistemul de înștiințare al Inspectoratului pentru Situații de Urgență Județean, realizată prin rețeaua telefonică și fax;

- centrala de alarmare **Sonia** a localității.

b) **Protecția individuală** în cazul accidentului chimic sau nuclear se realizează astfel:

- cu măști contra gazelor pentru personal;

-cu măști contra gazelor (contra cost) pentru populație;

-cealaltă parte a populației care nu are asigurate măști contra gazelor își realizează protecția individuală cu mijloace simple.

c) **Protecția colectivă** prin adăpostire, în caz de accident chimic sau nuclear se realizează astfel:

-în încăperi etanșe.

d) Protecția N.B.C. a colectivităților de animale și a bunurilor materiale se realizează potrivit planurilor întocmite în acest scop.

După producerea dezastrelor se realizează următoarele măsuri:

a) cercetarea obiectivelor și localităților afectate potrivit prognozelor arătate în planurile de protecție și intervenție întocmite pe tipuri de dezastre;

b) intrarea în acțiune, după caz, a echipelor de cercetare de specialitate care sunt implicate în aplicarea planului de intervenție. Datele și informațiile se transmit prin mijloacele de transmisiuni proprii la Secretariatul tehnic permanent al Comitetului Județean . pentru Situații de Urgență prin Centrul Operațional Județean care funcționează în cadrul Inspectoratului pentru Situații de Urgență Județean la telefoanele: 0239611212.

c) evacuarea populației, colectivităților de animale și bunurilor materiale se execută din zonele contaminate chimic sau radioactiv, precum și în aval de baraje sau din zonele inundabile ale cursurilor de apă.

d) controlul și supravegherea contaminării radioactive sau chimice în zonele de acțiune se realizează astfel:

-în zona de acțiune a norului se execută de către întreprinderile pe teritoriul cărora s-a produs accidentul;

-pe urma norului se execută de către echipele localității precum și de formațiile specificate în plan și stabilite de INSPECTORATUL PENTRU SITUAȚII DE URGENȚĂ JUDEȚEAN;

e) controlul calității surselor de apă se va realiza de către AUTORITATEA DE SĂNĂTATE PUBLICĂ

f) controlul calității produselor agroalimentare și furajelor se va realiza de către DIRECȚIA SANITAR-VETERINARĂ;

g) controlul radiobiologic al populației se va realiza de către Autoritatea de Sănătate Publică.

h) introducerea restricțiilor de circulație în zonele afectate și de consum a apei sau alimentelor supuse contaminării se realizează, astfel:

- INSPECTORATUL JUDEȚEAN AL POLIȚIEI interzice circulația pe șoselele și drumurile publice din zona de acțiune a norului;

- prin stațiile de radioficare, rețeaua de înștiințare unilaterală, mijloacele de radioamplificare ale Poliției, se transmit comunicate către populație, privind modul de comportare și restricțiile impuse;

i) asigurarea asistenței medicale de specialitate se va realiza de către unitățile sanitare, din zonă;

j) asigurarea pazei zonelor de acțiune a norului radioactiv (chimic), precum și în zonele

calamitate, se realizează cu personalul Inspectoratului Județean de Poliție, Poliției Locale și INSPECTORATUL JUDEȚEAN DE JANDARMI;

Principalele măsuri de intervenție

Limitarea și înlăturarea urmărilor dezastrelor se execută de către:

- Garda de intervenție nr. 2 Pompieri Însurăței;
- serviciul voluntar pentru situații de urgență și personalul operatorilor economici de pe teritoriul orașului în care s-au produs dezastrele;
- populația din zona afectată;
- Inspectoratul pentru Situații de Urgență Județean;
- unitățile Ministerului Apărării Naționale și ale Ministerului Administrației și Internelor;
- rețeaua sanitară și filiala de Cruce Roșie.

Intervenția se realizează în funcție de misiunile primite.

Cercetarea în zona dezastrelor pentru stabilirea pierderilor, distrugerilor și a măsurilor de intervenție se organizează de către Comitetul Local pentru Situații de Urgență și Inspectoratul pentru Situații de Urgență Județean.

Gestionarea situațiilor de urgențe civile în caz de conflict armat se realizează de către Inspectoratul pentru Situații de Urgență Județean pe baza dispozițiilor Președintelui Comitetului Județean pentru Situații de Urgență și pe baza ordinelor și dispozițiilor Inspectoratului General pentru Situații de Urgență.

În scopul asigurării protecției populației, a bunurilor materiale și a valorilor culturale pe timp de război sau în alte situații speciale, pentru prevenirea și diminuarea pierderilor în condițiile întrebuirii de către agresor a armelor nucleare, biologice și chimice, convenționale, a mijloacelor incendiare în conformitate cu prevederile Legii Protecției Civile nr.481/2004 și ale O.M.A.I. nr.1184/2006, la ordin, se execută evacuarea unei părți din personalul autorităților administrației publice locale, al instituțiilor publice și al agenților economici, a unor categorii de cetățeni și bunuri materiale importante din unele localități din zona de frontieră.

MANAGEMENTUL URGENȚELOR CIVILE

Conducerea și cooperarea

Conducerea acțiunilor în perioada premergătoare, pe timpul și după producerea urgențelor se execută de către Președintele Comitetului Local pentru Situații de Urgență.

Pe linie de dezastre Președintele Comitetului Local pentru Situații de Urgență ia (HOTĂRÂREA) pe baza propunerilor făcute de către membrii Comitetului Local pentru Situații de Urgență.

Conducerea acțiunilor se execută din sediul Centrului Operativ cu Activitate Temporară – în situațiile premergătoare dezastrelor precum și a conflictului armat inclusiv pe parcursul realizării măsurilor prevăzute;

Secțiunea a 5- a. Instruirea

Va fi consemnat modul în care a fost asigurată cunoașterea de către forțele destinate intervenției, precum și de către populație a modalităților de acțiune conform planului de analiză și acoperire a riscului aprobat.

Secțiunea a 6-a. Realizarea circuitului informațional și decizional

Organizarea fluxului informațional-decizional în caz de dezastre

Fluxul informațional se realizează conform schemei de înștiințare.

Informațiile despre producerea evenimentelor ajung la Centrul Operațional Județean care le transmite Comitetului Județean pentru Situații de Urgență și Grupurile de de Suport Tehnic.

Capitolul V. Resurse: umane, materiale, financiare

Resurse umane și materiale participante

Resursele umane și materiale participante diferă în funcție de felul urgențelor civile sau etapa (perioada) de desfășurare.

Resursele umane și materiale în situațiile de dezastre sunt cuprinse în SISTEMUL DE ORGANIZARE existent aprobat de Președintele Comitetului Local pentru Situații de Urgență.

Capitolul VI. Logistica acțiunilor

Asigurarea logistică a acțiunilor de protecție și intervenție

Responsabilitatea asigurării fondurilor financiare pentru pregătirea și desfășurarea acțiunilor de intervenție inclusiv pentru asigurarea asistenței medicale persoanelor care au avut de suferit și pentru asigurarea condițiilor de trai sinistraților, revine Consiliului Local.

Situația cu necesarul de fonduri financiare pentru dezastre se prezintă spre aprobare anual.

Asigurarea materială, a acțiunilor de înlăturare a umărilor dezastrelor se realizează prin grija prefecturii, consiliului județean, primăriilor, operatorilor economici și prin cereri către operatorii economici elaborate din timp, de către Oficiul Mobilizare a Economiei și Pregătirea Teritoriului pentru Apărare.

Principalele materiale de intervenție, decontaminatori, carburanți-lubrefianți, medicamente și sânge se asigură astfel:

- carburanți, lubrefianți de la depozitele SC. Eldomir ;
- decontaminatori de la depozitele zonale ;
- material pansamentar și medicamente de la dispensarul orașului
- sânge de la Centrul Transfuzii Brăila
- materiale de construcții de la: SC WANBASS, MC. AUTOSERV SRL, SC. COSTAVAMOS, SC NOKIAN SRL.

Pentru repararea mijloacelor de transport și a utilajelor se vor folosi atelierele de reparații din Brăila, la Sc Mecanad Srl din Orașul Însurăței, iar pentru lucrări mai simple atelierul mecanic al Primăriei Însurăței.

Asigurarea medicală a populației afectate precum și a personalului formațiilor participante la acțiunile de intervenție se realizează la spitalele din Brăila la cabinetele medicale individuale din cadrul dispensarului din Însurăței (str. Tineretului, nr.19) și la Centrul de permanență.

Evacuarea populației sinistrate se va asigura la Liceul tehnologic Însurăței și Școala gimnazială Spiru Haret din Însurăței – sălile de sport și, în funcție de amploarea dezastrului, pe stadionul din localitate.

Locuri de cazare: Centrul de zi Pinochio.

Prepararea hranei pentru sinistrați se execută cu sprijinul eșalonului superior, cu bucătării mobile și la sala de festivități „Grivița” Însurăței.

ORAȘUL ÎNSURATEI**SERVICIUL VOLUNTAR PENTRU SITUAȚII DE URGENTĂ****Lista autorităților și factorilor care au responsabilități****în analiza și acoperirea riscurilor în orașul Însurăței**

Nr. crt.	Denumire autoritate	Coordonate autoritate	Persoană(e) de contact	Atribuții în PAAR, conform fișei nr. 1
1.	Primăria orașului Însurăței	Strada Șoseaua Brăilei; nr.18 telefoane:0239660312 fax: 0239660480 -e-mail- primariainsuratei@yahoo.com insuratei@br.e-adm.ro	Carșote Florentina- Viceprimar cu atribuții de primar Mobil 0730033691 str. Mioriței, nr.35 Pîrlog Fănica Secretar general oraș Mobil 0730033692 General Cerchez, nr. 22	Fișa nr.1
2.	Consiliul Local Însurăței	Strada Soseaua Brailei; nr.18 telefoane:0239660312 - fax: 0239660480 -e-mail- primariainsuratei@yahoo.com insuratei@br.e-adm.ro	Pîrlog Fănica Tel.-0239660312 Fax-0239660480 Mobil-0730033692	Fișa nr.2
3.	Cabinete medicale individuale	Str. Tineretului, nr. 19 telefon 0239660441	Medici: - Caragată Ștefan - Trifan Maria - Petrea Laurențiu - Avram Tărăță Geanina	Fișa nr. 3

4.	Renel	Electrica Furnizare S.A Însurăței -telefon-0239660176 -www.electrica furnizare.ro	Director general:Darius Dumitru Meșca Maistru: Moraru Fănel, tel. 0740046385	Fișa nr.4
5.	„Telekom”	Telefon-0214041234 sau 0766121234		Fișa nr.5
6.	Stația Meteo Braila	Tel. și fax :		Fișa nr.6
7.	Sistemul de G.A Braila	Telefoane-fax- 0239619966 Fax:0239614347 Email: dispeceratbraila@sgabr.da ib.rowater.ro	Director S.G.A. Brăila Laura-Liliana Sătnoianu	Fișa nr.7
8.	Agenția locală pentru pr. Mediu Braila	Telefoane-0339401834	Director: Cuzmin Ciprian Tel.0746248700	Fișa nr.8
9.	Serviciul de ambulanță	Tel,fax.-0239.680140, fax: 0239694400 Apel urgenta- 112 E-mail: salvarea_braila@yahoo.co m		Fișa nr. 9
10.	S.M.U.R.D. Garda de intervenție nr. 2 Pompieri Însurăței	Tel. Apel urgenta- 112 Str. Mărăști, nr.19		Fișa nr. 10

ORĂȘUL ÎNSURĂȚEI**SERVICIUL VOLUNTAR PENTRU SITUAȚII DE URGENTĂ****Atribuțiile autorităților și responsabililor cuprinși în PAAR****Autoritatea: Primăria Orașului Însurăței**

Atribuții	Atribuțiile primarului : Fișa nr. 1
<p>- asigură încadrarea serviciului voluntar pentru situații de urgență, a personalului salariat din compartimentul pentru situații de urgență, redactarea și actualizarea documentelor și planurilor de conducere, planificare, pregătire și intervenție, pe tipuri de riscuri menționate în prezentul PAAR, monitorizarea permanentă a parametrilor meteo, seismici, de mediu, hidrografici, etc și transmiterea datelor(rapoartelor operative)la autoritățile competente;</p> <p>- identificarea și gestionarea tipurilor de riscuri generatoare de dezastre naturale și tehnologice de pe teritoriul României;</p> <p>- culegerea, prelucrarea, stocarea, studierea și analizarea datelor și informațiilor referitoare la protecția civilă;</p> <p>- informarea și pregătirea preventivă a populației cu privire la pericolele la care este expusă, măsurile de autoprotecție ce trebuie îndeplinite, mijloacele de protecție puse la dispoziție, obligațiile ce îi revin și modul de acțiune pe timpul situației de urgență;</p> <p>- organizarea și asigurarea stării de operativitate și a capacității de intervenție optime a serviciilor pentru situații de urgență și a celorlalte organisme specializate cu atribuții în domeniu;</p> <p>-înștiințarea autorităților publice și alarmarea populației în situații de protecție civilă;</p> <p>- protecția populației, a bunurilor materiale, a valorilor culturale și arhivistice, precum și a mediului împotriva efectelor dezastrelor și ale conflictelor armate;</p> <p>asigurarea condițiilor de supraviețuire a populației în situații</p>	<ul style="list-style-type: none"> • propune consiliului local structura organizatorică de protecție civilă; • aduce la îndeplinire hotărârile consiliului local în domeniul protecției civile; • aprobă planurile operative, de pregătire și planificare a exercițiilor de specialitate; • propune fondurile necesare realizării măsurilor de protecție civilă; • participă la exercițiile, aplicațiile și activitățile de pregătire privind protecția civilă; • coordonează activitatea serviciilor de urgență voluntare; • aprobă planurile de cooperare cu localitățile învecinate și organismele neguvernamentale; • dispune măsuri și controlează modul de întreținere a spațiilor de adăpostire colective de către administratorul acestora; • urmărește realizarea, întreținerea și funcționarea

de protecție civilă;

- organizarea și executarea intervenției operative pentru reducerea pierderilor de vieți omenești, limitarea și înlăturarea efectelor situațiilor de urgență;

- asanarea și neutralizarea teritoriului de muniția rămasă neexplodată;

- constituirea rezervelor de resurse financiare și tehnico-materiale specifice.

- controlul preventiv al autorităților pe domenii de competență la operatori economici /instituții care funcționează pe raza administrativ teritorială;

.- pregătirea și organizarea de exerciții demonstrative, alarmare publică și aplicații tactice și interjudețene;

- redactarea și actualizarea planurilor de protecție și intervenție, pe tipuri de dezastre

- asigură fondurile necesare pentru constituirea și completarea stocurilor de materiale și mijloace de apărare, pentru acțiuni operative de apărare împotriva inundațiilor și fenomenelor meteorologice periculoase, întreținerea și repararea construcțiilor hidrotehnice proprii și întreținerea albiilor cursurilor de apă în zona localităților;

legăturilor și mijloacelor de înștiințare și alarmare în situații de protecție civilă;

- răspunde de alarmarea, protecția și pregătirea populației pentru situațiile de protecție civilă;
- solicită asistență tehnică și sprijin pentru gestionarea situațiilor de protecție civilă;
- exercită controlul aplicării măsurilor de protecție civilă în plan local;
- asigură evaluarea și centralizarea solicitărilor de ajutoare și despăgubiri în situații de protecție civilă, precum și distribuirea celor primite;
- coordonează nemijlocit evacuarea populației din zonele afectate de situațiile de protecție civilă;
- stabilește măsurile necesare pentru asigurarea hrănirii, a cazării și a alimentării cu energie și apă a populației evacuate;
- dispune măsuri pentru asigurarea ordinii publice în zona sinistrată;
- cooperează cu primarii localităților sau ai sectoarelor limitrofe, după caz, în probleme de interes comun;
- gestionează, depozitează, întreține și conservă tehnica, aparatura și materialele de protecție civilă, prin serviciile de specialitate subordonat

<p style="text-align: center;">AUTORITATEA</p> <p style="text-align: center;">Consiliul local Insuratei</p>	<p style="text-align: center;">Fișa nr. 2</p>
<p style="text-align: center;">Atribuții</p>	<p style="text-align: center;">Mod de realizare</p>
<p>a) aprobă organizarea serviciului voluntar pentru situații de urgență la nivelul unității administrativ-teritoriale, analizează anual și ori de câte ori este nevoie activitatea desfășurată și adoptă măsuri pentru îmbunătățirea acestuia;</p> <p>b) aprobă planurile anuale și de perspectivă pentru asigurarea resurselor umane, materiale și financiare destinate prevenirii și gestionării situațiilor de urgență;</p> <p>c) participă, potrivit legii, la asigurarea finanțării măsurilor și a acțiunilor de protecție civilă, precum și a serviciilor de urgență și a structurilor care au atribuții legale în acest domeniu;</p> <p>d) stabilește, în condițiile legii, taxe speciale pe linia protecției civile;</p> <p>e) gestionează, depozitează, întrețin și asigură conservarea aparaturii și a materialelor de protecție civilă prin serviciile specializate din subordine;</p> <p>f) asigură spațiile necesare funcționării serviciului voluntar compartimentului pentru situații de urgență corespunzătoare, paza și securitatea acestora și a centrelor operative, precum și spațiile pentru depozitarea materialelor de intervenție.</p> <p>g) asigură finanțarea serviciilor de urgență constituite</p>	<p>Prin dezbateră, în ședințele ordinare lunare, a documentelor instrumentate de compartimentele de specialitate prin Primarul orașului, aducerea corectărilor ce se impun și îmbunătățirilor corespunzătoare, adoptarea proiectelor de hotărâri supuse de primar legislativului local și urmărirea îndeplinirii acestora.</p>

<p style="text-align: center;">Cabinete medicale individuale</p>	<p style="text-align: center;">Fișa nr. 3</p>
<p style="text-align: center;">Atribuții</p>	<p style="text-align: center;">Resurse umane și materiale</p>
<p>a)recrutarea personalului medical pensionat</p> <p>b) asigurarea asistenței medicale pentru structurile de intervenție operativă;</p> <p>c) acordarea asistenței medicale de urgență</p> <p>d) acordarea primului ajutor premedical în colaborare cu Societatea Națională de Cruce Roșie din Braila</p> <p>e) asigurarea de medicamente și instrumentar medical</p>	<p>- 4 medici</p> <p>-4 asistenți medicali</p>

f)organizarea serviciilor de triere, permanență și ambulanță	
--	--

Electrica Braila	Fișa nr. 4
Atribuții specifice	Activități speciale:
<p>a)sa asigure livrările de energie electrica, si serviciile tehnologice de sistem, cu respectarea condițiilor impuse prin licențe, clauze contractuale si reglementari in vigoare;</p> <p>b) sa oferteze in condiții nediscriminatorii întreaga putere electrica disponibila, precum si serviciile tehnologice de sistem;</p> <p>c) sa mențină o rezerva de combustibil la un nivel suficient sau, după caz, o rezerva suficienta de apa în acumulări, pentru îndeplinirea obligațiilor de producție si furnizare continua a energiei electrice prevăzute de reglementările in vigoare;</p> <p>d) sa se conformeze, din punct de vedere operativ, cerințelor operatorului de transport si de sistem si sa înființeze, după caz, trepte proprii de conducere operativa;</p> <p>e) adopta mecanismele necesare în cazul unei crize de petrol, apă, gaz metan măsuri de limitare a cererii, măsuri de reducere și de împărțire a stocurilor, etc.;</p> <p>f) garantează păstrarea stocurilor;</p> <p>g) --verifică periodic nivelul stocurilor; și asigura cooperarea și armonizarea măsurilor de criză .</p> <p>i) asigura transmiterea rezultatelor măsurărilor de energie electrica la operatorul pieței si accesul beneficiarilor serviciului de transport pentru verificarea grupurilor de măsurare;</p> <p>j) să exploateze instalațiile de producție racordate la rețelele de transport și de distribuție, astfel încât să nu inducă în sistem fenomene perturbatoare în afara limitelor admise de prescripțiile tehnice în vigoare;</p> <p>k) să reabiliteze treptat și să re tehnologizeze instalațiile de producție existente, în vederea creșterii eficienței și în scopul protejării mediului înconjurător;</p> <p>n) să păstreze confidențialitatea informațiilor comerciale obținute de la terți în cursul desfășurării activității sale.</p>	<p>a) asigură, în situațiile de urgență, alimentarea cu energie electrică a consumatorilor vitali, mijloacele de protecție civilă și asigură refacerea operativă a rețelelor electrice avariate sau distruse;</p> <p>b) asigura serviciul de dispecerat și echipajele de intervenție rețele electrice pe timpul producerii unei situații de protecție civilă;</p> <p>c) permite personalului încadrat în serviciul voluntar sau propriului serviciu privat să desfășoare corespunzător activitățile de pregătire și / sau intervenție;</p> <p>d) pe parcursul producerii situațiilor de urgență nu va modifica contractele de livrări energie la capitolele de tarifyare / prețuri;</p> <p>e) realizează planificarea operaționala si conducerea operativa a SEN la nivel teritorial pe baza prognozei proprii, conform reglementarilor legale in vigoare pe piața de energie electrica;</p> <p>f) de a opera, întreține, repara și dezvolta sistemul de distribuție în condiții de siguranță, eficiență economică și de protecție a mediului înconjurător;</p> <p>g) realizează schimbul de informații cu partenerii de funcționare interconectați si cu alți colaboratori in domeniul energetic, cu respectarea reglementarilor UCTE privind protocoalele de schimb de informații, rapoartele, structura si procedurile de</p>

	<p>acces la bazele de date;</p> <p>h) acordă atenție principală refacerii rețelelor energetice avariate sau distruse pe timpul situațiilor de urgență;</p> <p>i) elaborează și supune aprobării autorității competente normele tehnice și reglementările specifice necesare pentru realizarea activității de conducere operativă, cu consultarea participanților la piața de energie electrică;</p> <p>j) se conformează, în condițiile legii, planului de apărare a SEN împotriva perturbațiilor majore elaborat de organismul superior;</p>
« Romtelecom » Braila și rețelele de telefonie mobilă-Cosmote, Orange și Vodafone	Fișa nr. 5
Atribuții specifice	Atribuții speciale:
<p>Serviciile și rețelele de telecomunicații vor asigura satisfacerea solicitărilor utilizatorilor în condiții de eficiență economică, cu respectarea specificațiilor și standardelor tehnice de calitate, în scopul dezvoltării unei infrastructuri de telecomunicații armonizată la nivel național. Pentru realizarea acestui scop se au în vedere:</p> <p>a) prestarea serviciilor de telecomunicații de bază în concordanță cu principiul serviciului universal;</p> <p>b) măsuri privind distribuția, accesibilitatea și calitatea serviciilor și rețelelor de telecomunicații pentru folosirea lor în condiții optime de către utilizatori;</p> <p>c) competiția efectivă în domeniul telecomunicațiilor;</p> <p>d) eficiența în realizarea, punerea în funcțiune, furnizarea și interconectarea rețelelor și serviciilor de telecomunicații.</p> <p>d) asigură, în perioadele de inundații și fenomene meteorologice periculoase, deservirea cu prioritate a comunicațiilor, pe baza indicativelor speciale</p>	<p>- asigură legăturile de comunicare între eșaloane, grupe și echipaje de intervenție pe timpul situațiilor de urgență;</p> <p>- facilitează posibilitatea participării salariaților, încadrați în serviciul voluntar public sau privat, la acțiunile de pregătire și intervenție;</p> <p>- execută operativ, pe timpul producerii unor situații de urgență, intervențiile la rețelele afectate, acordând prioritate utilizatorilor vitali și sediilor organelor administrației publice locale;</p> <p>- participă și sprijină organizarea și desfășurarea exercițiilor de alarmare publică și aplicațiilor de protecție civilă.</p>

Stația Meteorologică Braila	Fișa nr. 6
Atribuții :	Se interzice:
a) supravegherea permanentă a mediului aerian prin observații și	a) punerea în circulație publică a unor date,

masuratori specifice privind parametrii de stare si fenomenele asociate, precum si compozitia chimica a atmosferei;

b) elaborarea de prognoze meteorologice de interes public general si specializat ca: agrometeorologie, aerologie, climatice si de dispersie a poluantilor chimici si radioactivi;

c) administrarea, exploatarea, intretinerea si dezvoltarea retelei nationale de supraveghere meteorologica, in conformitate cu reglementarile proprii si cu recomandările Organizatiei Meteorologice Mondiale si/sau ale altor organisme internationale specializate;

d) elaborarea de metodologii generale pentru supravegherea mediului aerian, intocmirea de sinteze si anuare meteorologice pentru asigurarea serviciilor dedicate activitatilor economice si sociale dependente de starea vremii;

e) preluarea de la Fondul national de date meteorologice si administrarea bancii locale de date meteorologice;

f) preluarea de studii si cercetari specifice pentru dezvoltarea domeniului meteorologiei, in concordanta cu evolutia acestuia pe plan national;

g) elaborarea si difuzarea de avertizari in situatia producerii de fenomene meteorologice periculoase, potential provocatoare de pagube;

h) detinerea si utilizarea, conform legii, a etalonului national de presiune atmosferica si radiatie, precum si exercitarea dreptului de control metrologic pentru aparatura meteorologica, in limita mandatului acordat de autoritatea metrologica de stat abilitata;

i) transferul intern si schimbul interjudețean de date meteorologice;

j) asistenta si servicii meteorologice pentru protectia traficului rutier;

k) aplicarea strategiei de dezvoltare stiintifica si tehnologica a activitatii meteorologice, in raport cu necesitatile interne si in concordanta cu progresele inregistrate pe plan mondial;

l) participarea la activitatile nationale stiintifice si cu caracter organizatoric, prevazute prin instrumente juridice si/sau prin acorduri bilaterale incheiate cu stații meteo similare din țară

m) realizarea de studii de fundamentare climatologica si avizare meteorologica a amplasamentelor obiectivelor sociale si industriale; o) elaborarea de studii si cercetari privind procesele de transport si dispersie a poluantilor si

informații, avertizări si prognoze meteorologice, altele decât cele aeronautice, obținute din activitatea meteorologica desfășurata fara avizul Centrului meteorologic național;

b) refuzul posturilor publice de radio si televiziune/presei locale de a aduce la cunoștința publicului, in timp util, informațiile, avertizările si prognozele meteorologice referitoare la fenomene meteorologice periculoase;

c) pătrunderea fara autorizare legala in platforme de observații, cladiri si in orice alt loc in care se desfășoară activitati specifice Stației meteorologice locale;

d) refuzul proprietarilor sau al celor care activează in platforme de observații, cladiri, încăperi si in orice alt loc in care se desfășoară activitati meteorologice de a permite agenților constatori autorizați accesul in interiorul acestora;

e) refuzul detinatorilor de rețele meteorologice, in conformitate cu prevederile legale de a pune la dispoziție agenților constatori autorizați documentațiile si actele specifice activitatii meteorologice;

f) folosirea de către o persoana fizica sau juridica adatelor si informațiilor meteorologice in alte scopuri decât cele pentru care au fost solicitate;

g) neprecizarea sursei de informare de către mass-media, precum si de alte persoane fizice sau juridice care dau publicitatii date ori informații meteorologice;

h) nerespectarea prevederilor legale cazul conflictelor colective de munca grevele nu pot afecta:

a) efectuarea si consemnarea regulata a observațiilor si măsurătorilor in rețeaua naționala de supraveghere meteorologica;

b) semnalarea si urmărirea fenomenelor meteorologice periculoase, potențial provocatoare de pagube materiale irecuperabile sau de pierderi de

<p>radionuclizilor in atmosfera;</p> <p>n) organizarea de activitati de specializare si de formare profesionala continua in domeniul meteorologiei;</p>	<p>vieți omenești;c) îndeplinirea obligatiilor legale privind apararea națională și protecția meteorologică a navigației aeriene, maritime și fluviale, a traficului rutier, precum și a celor stipulate prin convenții internaționale la care România este parte.</p>
---	--

Sistemul de gospodărire a apelor Braila	Fișa nr. 7
Atribuții	Sarcini specifice
<p>- dispune, în perioade de ape mari, măsuri operative obligatorii în legătură cu exploatarea lacurilor și barajelor, indiferent de deținători, astfel încât prin exploatarea corelată a lacurilor de acumulare din bazin să se realizeze eficiența maximă pe ansamblul bazinului, în acțiunea de apărare împotriva inundațiilor;</p> <p>- asigură, prin dispeceratul de SGA, transmiterea informațiilor, prognozelor și avertizărilor la ISU”Dunarea” Braila, CJSU Braila și la obiectivele hidrotehnice;</p> <p>- participă, prin dispeceratele sistemelor de gospodărire a apelor județene, la avertizarea populației în caz de producere a fenomenelor hidrometeorologice periculoase și de accidente la construcțiile hidrotehnice, precum și la pregătirea populației pentru apărarea împotriva inundațiilor, prin exerciții periodice de simulare;</p> <p>- participă, în conformitate cu prevederile convențiilor internaționale, la organizarea apărării pe Dunare și pe Siret care formează sau traversează localitatea sau județul, în care scop colaborează și cu unitățile care administrează respectivele cursuri și cu CLSU limitrofe;</p> <p>- asigură elaborarea informațiilor, prognozelor și avertizărilor privitoare la inundații și ghețuri pe bazine hidrografice;</p> <p>- ia măsuri permanente de creștere a preciziei prognozelor hidrologice și de diseminare a acestora la dispeceratele sistemelor de gospodărire a apelor și la unitățile care au în exploatare lucrări hidrotehnice și corelează datele obținute</p>	<p>a) organizează activitățile de apărare împotriva inundațiilor, fenomenelor meteorologice periculoase și accidentelor la construcțiile hidrotehnice pentru obiectivele și lucrările de apărare de pe cursurile de apă;</p> <p>b) întocmește planurile de apărare pe bazine hidrografice și le transmite spre aprobare Comitetului Județean pentru SU. Acordă asistență tehnică la întocmirea planurilor municipale, orașenești și comunale de apărare;</p> <p>c) asigură întreținerea și menținerea în stare de funcționare a lucrărilor de apărare împotriva inundațiilor, care îi sunt concesionate;</p> <p>d) asigură instalarea și buna funcționare a aparatului, dispozitivelor hidrometrice și pluviometrice din bazinele hidrografice și de la obiectivele și lucrările hidrotehnice care îi sunt concesionate;</p> <p>e) asigură, cu sprijinul logistic central, datele necesare pentru întocmirea de studii de reconstituire a undelor de viitură și centralizează elementele</p>

din rețea cu cele provenite de la aceste unități;

- asigură transmiterea informațiilor prognozelor și avertizărilor la CNSU, în conformitate cu prevederile legilor în vigoare .

b) asigură funcționarea în condiții de siguranță a rețelei locale de măsurători meteorologice care îi este subordonată;

c) elaborează instrucțiuni de stabilire a pragurilor critice pentru fenomenele hidrometeorologice periculoase și de elaborare și transmitere a avertizărilor și prognozelor privind producerea acestor fenomene, care sunt aprobate de forurile superioare;

d) asigură îndrumarea metodologică și coordonarea rețelei naționale de măsurători hidrologice.

b) asigură înființarea plantațiilor cu rol antierozional pe versanți, în corelare cu lucrările de gospodărire a apelor, pentru prevenirea colmatării acestora, interzice tăierile "la ras", și stabilește regimul de exploatare a pădurilor cu rol de protecție;

c) pune la dispoziție comisiilor și comitetele locale pentru situații de urgență, în mod prioritar, materialul lemnos necesar lucrărilor de apărare și de refacere a construcțiilor avariate sau distruse;

d) asigură comunicarea la unitățile de gospodărire a apelor vecine a datelor de la stațiile hidrometrice și meteorologice aparținând unităților proprii;

e) asigură constituirea stocurilor de materiale și mijloacele de apărare împotriva inundațiilor, din surse proprii, pentru comandamentele de apărare constituite la nivelul unităților silvice;

f) asigură exploatarea corelată, pe bazin hidrografic, a lacurilor de acumulare pentru atenuarea viiturilor și urmărește ca regulamentele de exploatare a barajelor și lacurilor de acumulare, indiferent de deținător, să conțină prevederi privind modul de exploatare a acestora înainte, în timpul și după trecerea apelor mari, precum și în caz de accidente la construcțiile hidrotehnice

privitoare la modul de comportare în timpul apelor mari a lucrărilor hidrotehnice care îi sunt concesionate;

f) asigură constituirea stocurilor de materiale și mijloace de apărare în conformitate cu Normativul-cadru de dotare cu materiale și mijloace de apărare operativă împotriva inundațiilor și ghețurilor, din fondurile alocate de la bugetul de stat și din surse proprii, precum și depozitarea lor în bune condiții, pentru obiectivele și lucrările care îi sunt concesionate;

g) propune lucrări noi de apărare, precum și de optimizare constructivă și funcțională a celor existente, ca urmare a concluziilor rezultate după trecerea apelor mari;

h) propune Comisiei centrale de apărare împotriva inundațiilor, împreună cu CJSU Braila, măsuri de inundare dirijată a terenurilor dinainte stabilite în cadrul planurilor de apărare sau introducerea unor măsuri speciale în funcționarea sistemelor de evacuare a apelor mari;

i) participă cu personal de specialitate în comitetele locale pentru situații de urgență și în secțiunea CJSU pentru apărarea împotriva inundațiilor a fenomenelor meteorologice periculoase și accidentelor la construcțiile hidrotehnice ale secretariatelor tehnice permanente ale acestora, asigurând conducerea acestor secțiuni;

j) răspunde de starea tehnică și funcțională a lucrărilor de apărare care îi sunt concesionate, asigurând remedierile sau completările necesare,

<p>g) participă prin reprezentantul delegat la activitățile CJSU Braila și realizează măsurile stabilite de acest organism de management local al situațiilor de urgență</p> <p>- avizarea, autorizarea și controlul folosințelor de apă, al lucrărilor construite pe ape sau în legătură cu apele, indiferent de deținător, în condițiile legii;</p> <p>- asigurarea activității de inspecție și aplicarea de sancțiuni conform prevederilor legale în domeniu.</p> <p>- repararea lucrărilor de gospodărire a apelor din domeniul public al statului, care se află în administrarea Administrației Naționale „Apele Române”, cu rol de apărare împotriva inundațiilor și activitățile operative de apărare împotriva inundațiilor;</p>	<p>precum și de buna funcționare a aparaturii de măsură și control;</p> <p>k) organizează periodic, împreună cu deținătorii, verificări ale secțiunilor de scurgere la poduri și podețe, ale lucrărilor de apărare și consolidare a malurilor și a albiilor, ale zonelor de exploatare a balastului, stabilind măsuri și lucrări obligatorii pentru deținători, în vederea asigurării capacității de tranzitare a debitelor la viitori;</p>
--	---

Agenția locală pentru protecția mediului Braila	Fișa nr. 8
Atribuții	Modalități de îndeplinire
<p>b) elaborează planul și strategiile sectoriale și politica de mediu al județului, stabilind termene în concordanță cu etapele parcurse în tranziția către economia de piață, precum și planificarea de mediu corelată cu cea de amenajare a teritoriului și de urbanism, restaurarea și reconstrucția ecologică, în scopul asigurării strategiei naționale de mediu;</p> <p>c) creează cadrul organizatoric care să permită accesul la informații și participarea la deciziile privind mediul, reglementari, proceduri de autorizare, planuri de dezvoltare a teritoriului și urbanism - pentru celelalte autorități ale administrației publice locale, a organizațiilor neguvernamentale și populației;</p> <p>d) face propuneri forului superior pentru proiecte de legi, norme tehnice, reglementari, proceduri și directive în concordanță cu standardele internaționale, respectă normele și alte reglementări elaborate de alte ministere și departamente, privitoare la activități cu impact negativ asupra mediului, sau de către organizații de protecția mediului și controlează aplicarea acestora;</p> <p>e) organizează sistemul local de monitorizare integrată de fond și de impact, pentru toți factorii de mediu și sistemul de inspecție privind mediul, în termen de un an de la intrarea în vigoare a prezentei legi;</p>	<p>a) aplicarea politicilor de mediu, armonizate cu programele de dezvoltare locale;</p> <p>b) obligativitatea procedurii de evaluare a impactului asupra mediului în faza inițială a proiectelor, programelor sau a activităților;</p> <p>c) corelarea planificării de mediu cu cea de amenajare a teritoriului și de urbanism;</p> <p>d) introducerea pârghiilor economice stimulative sau coercitive;</p> <p>e) rezolvarea, pe niveluri de competență, a problemelor de mediu, în funcție de amploarea acestora;</p> <p>f) elaborarea de programe, armonizarea acestora cu reglementările în vigoare și introducerea măsurilor pentru conformare;</p> <p>g) participarea la promovarea</p>

f) creează cadrul instituțional-administrativ pentru identificarea și promovarea programelor pentru formarea și instruirea unui personal calificat pentru supraveghere, analiză, evaluare și control al mediului și atestă acest personal;

g) numește comisii de experți, când este cazul, pentru revizuirea bilanțului de mediu; organizează laboratoarele proprii pentru controlul calității mediului, al substanțelor și deșeurilor periculoase, al pesticidelor și indică tipurile de analize cerute și laboratoarele de referință;

h) elaborează și implementează programe; elaborează materiale educative privind importanța protecției mediului;

i) urmărește aplicarea programului și a măsurilor pentru respectarea convențiilor încheiate pe linie de mediu;

j) urmărește și analizează aplicarea legii și întocmește anual rapoarte privind starea mediului, pe care le prezintă public;

k) colaborează cu organizații și autoritatea similare din județele învecinate în relații pe linie de protecție a mediului;

l) propune Consiliului Județean reduceri sau scutiri de taxe, impozite, precum și alte facilități fiscale pentru titularii activităților care înlocuiesc substanțele periculoase în procesul de fabricație sau investesc în procesele tehnologice și produse care reduc impactul sau riscul de impact negativ asupra mediului, ca și pentru cei care realizează măsurile speciale de protecție, conservare și reconstrucție ecologică, stabilite de autoritatea centrală pentru protecția mediului;

m) aplică sancțiuni titularilor activităților pentru neconformare;

n) publică directivele primite de la centru și îndrumă operatorii economici, persoanele fizice și juridice, în scopul diminuării efectelor negative ale activităților economice asupra mediului și încurajării tehnicilor și tehnologiilor adecvate pentru mediu;

o) pune la dispoziție celor interesați datele centralizate privind starea de mediu din localitate, programele și politica centrală de protecție a mediului;

p) se consultă periodic cu reprezentanții organizațiilor neguvernamentale și cu alți reprezentanți ai societății

cercetării fundamentale și aplicative în domeniul protecției mediului;

h) instruirea și educarea populației, precum și participarea organizațiilor neguvernamentale la elaborarea și aplicarea deciziilor.

i) încadrarea acțiunii propuse în tipurile de activități care se supun sau nu studiului de impact asupra mediului; dacă sunt necesare informații suplimentare, se poate cere titularului un studiu preliminar;

j) analiza scopului acțiunii propuse, cu participarea autorității pentru protecția mediului, a titularului, a unor experți și reprezentanți ai administrației publice locale, care pot fi afectați de modificările de mediu generate de punerea în aplicare a acesteia;

k) întocmirea de către autoritatea pentru protecția mediului a îndrumarului cu problemele rezultate pe baza analizei și care trebuie urmărite în raportul privind studiul de impact asupra mediului; comunicarea acestuia către titular, o dată cu lista celorlalte avize necesare a fi obținute;

l) prezentarea, de către titularul proiectului sau al activității, a raportului privind studiul de impact asupra mediului, ținând seama de toate alternativele, inclusiv de cea de renunțare la acțiunea propusă;

m) analiza preliminară a raportului de către autoritatea pentru protecția mediului și acceptarea sau dispunerea motivată a refacerii acestuia;

n) aducerea la cunoștința și dezbateră publică a raportului;

<p>civile pentru stabilirea strategiei generale de mediu si luarea deciziilor in cazuri care pot afecta mediul;</p> <p>r) pregătește, in colaborare cu Direcția Finanțelor Publice Braila, aplicarea de noi instrumente financiare care favorizează protecția si îmbunătățirea calității factorilor de mediu, in conformitate cu cele aplicate pe plan internațional;</p> <p>s) organizează și actualizează corpul de control ecologic;</p>	<p>consemnarea observațiilor si a concluziilor rezultate;</p> <p>o) decizia finala a autoritarii pentru protecția mediului, făcuta publica si motivata pe baza celor constatate;</p> <p>p) eliberarea sau respingerea motivata a acordului sau a autorizației de mediu in maximum 30 de zile de la decizia finala.</p>
Serviciul Judetean de ambulanță Insuratei	Fișa nr. 9
Atribuții	Sarcini specifice
<ul style="list-style-type: none"> - asigură necesarul și starea de funcționare a parcului auto pentru transportul bolnavilor, funcție de numărul maxim de solicitări dintr-o lună a anului ; - asigură personalul medical necesar pe schimburi de urgențe, organizează dispeceratul propriu și pregătirea personalului 	<ul style="list-style-type: none"> - colaborează cu organele de poliție și ISU „Dunarea” Braila pentru activitățile comune organizate; - participă la exercițiile și aplicațiile de protecție civilă cu personalul specializat.
SMURD	Fișa nr. 10
Atribuții	Sarcini specifice
<ul style="list-style-type: none"> - asigură necesarul și starea de funcționare a parcului auto pentru transportul bolnavilor, funcție de numărul maxim de solicitări dintr-o lună a anului ; - asigură personalul medical necesar pe schimburi de urgențe, organizează dispeceratul propriu și pregătirea personalului 	<ul style="list-style-type: none"> - colaborează cu organele de poliție pentru activitățile comune organizate; - participă la exercițiile și aplicațiile de protecție civilă cu personalul specializat.

COMITETUL LOCAL PENTRU SITUAȚII DE URGENTA
ORAȘ ÎNSURĂȚEI

Tabelul nominal al componentei COMITETULUI LOCAL PENTRU SITUAȚII DE URGENTA
ORAȘ ÎNSURĂȚEI

Nr. crt.	NUMELE ȘI PRENUMELE	FUNCTIA		A D R E S A		
		ÎN COMITET	LA LOCUL DE MUNCĂ	DE LA LOCUL DE MUNCĂ LOCALITATE, STR., NR. TELEFON	DE LA DOMICILIU: LOCALITATE, NR. TELEFON	
0	1	2	3	4	5	
1	-	PREȘEDINTE CLSU	p. PRIMAR(VICEPRIMAR)	ȘOSEAUA BRĂILEI, NR. 18; 0239660312	-	
2	CARȘOTE FLORENTINA	VICEPREȘEDINTE	VICEPRIMAR	ȘOSEAUA BRĂILEI, NR. 18; 0239660312	MIORIȚEI, NR. 35; 0730033691	
3	PÎRLOG FĂNICĂ	MEMBRU	SECRETAR GENERAL	ȘOSEAUA BRĂILEI, NR. 18; 0239660312	GENERAL CERCHEZ, NR. 22, 0730033692	
4	SIPICĂ GENEL	MEMBRU	COMANDANT POLITIE	LACU REZII, NR. 36, 0239660555	LACU REZII, NR. 36	
5	MIRESCU GEORGEI	MEMBRU	ȘEF BIROU POLIȚIA LOCALĂ	ȘOSEAUA BRĂILEI, NR. 18; 0239660312	ȘCOALA VECHĂ, NR. 13	
6	CARAGAȚĂ ȘTEFAN	MEMBRU	MEDIC GENERALIST	TINERETULUI, NR. 19	ȘOS. BRĂILEI, NR. 17	
7	DUMITRU AUREL	MEMBRU	DOCTOR VETERINAR	INDEPENDENȚEI, NR. 29, 0745323388	INDEPENDENȚEI, NR. 29	
8	NĂSTĂSESCU MIHAELA	MEMBRU	DIRECTOR LICEU	LACU REZII, NR. 38, 0239660414	ORAȘ BRĂILA	
9	LUNGU IONELIA	MEMBRU	DIRECTOR ȘCOALĂ	LACU REZII, NR. 92, 0239660331	CAPORAL MUȘAT, NR. 23	
10	MORARU FĂNEL	MEMBRU	MAISTRU RENEL	ȘCOALA VECHĂ, NR. 17, 0239660696	INDEPENDENȚEI, NR. 74	
11	DRAGOMIR IONEL	MEMBRU	INGINER CUP DUNAREA BRĂILA	ȘOSEAUA BRĂILEI,	ORAȘ BRĂILA	
12	COLIBĂ MIHAI LIVIU	MEMBRU	REFERENT URBANISM	ȘOSEAUA BRĂILEI, NR. 18; 0239660312	MĂRĂȘTI, NR. 28	
13	ALEXANDRU DUMITRU	MEMBRU	INSPECTOR REGISTRUL AGRICOL	ȘOSEAUA BRĂILEI, NR. 18; 0239660312	UNIRII, NR. 2	
14	DUMITRU CONSTANTIN	MEMBRU	PROTOPOP PREOT PAROH	ȘOSEAUA BRĂILEI, NR. 19;	TINERETULUI, NR. 12, 0763688658	
15	BABEȚ LIVIU	MEMBRU	ȘEF S.V.S.U.	ȘOSEAUA BRĂILEI, NR. 18; 0239660312	ȘCOALA VECHĂ, NR. 57, 0730033696	
ÎNTOCMIT (funcția, numele, semnătura) ȘEF SVSU – BABEȚ LIVIU		VERIFICAT (funcția, numele, semnătura) PREȘEDINTE CLSU – p. PRIMAR VICEPRIMAR CARȘOTE FLORENTINA				



ORAȘUL ÎNSURĂȚEI
SERVICIUL VOLUNTAR PENTRU SITUAȚII DE URGENTĂ

**Riscuri potențiale în localități vecine care pot afecta zona de
competență a unității administrativ-teritoriale**

<i>Tipul de risc potențial</i>	<i>Cauza și Localitatea / Focarul</i>
Inundații	Datorita fenomenelor meteo periculoase(furtuni si caderi mari de precipitatii in perioade scurte de timp), localitatea Însurăței și satele componente
Incendii	Datorita neglijentelor din gospodariile populatiei, din institutii si din agentii economici, fenomenelor meteorologice extreme(fulgere), incendierea miristilor si resturilor vegetale
Cutremure de pământ	Județul Vrancea și zona litorala a Marii Negre
Accident nuclear	Cele mai expuse riscuri de iradiere le reprezintă CNE Cernavodă, CNE Kozlodui – Bulgaria, Pecs – Ungaria si resturile inchise in sarcofagul de la centrala distrusa de la Cernobil
Căderea unor aparate de zbor	Aeroporturile Bucuresti(Otopeni si Baneasa), Mihail Kogalniceanu, Buzau, Fetesti(Baraganul) .
Accidente pe timpul transportului de substanțe chimice periculoase	Mijloace de transport auto.

SERVICIUL VOLUNTAR PENTRU SITUAȚII DE URGENTĂ AL ORAȘULUI ÎNSURĂȚEI

Măsurile corespunzătoare de evitare a manifestării riscurilor, de reducere a frecvenței de producere ori de limitare a consecințelor acestora, pe tipuri de riscuri

1. INUNDAȚII

Inaintea riscului

Inundațiile pot să apară oricând și oriunde. Există multe zone predispuse la inundații pe tot cuprinsul țării, având diferite nivele de risc. Inundațiile pot afecta pe oricine! -Interesați-vă la oficialitățile locale dacă proprietatea dvs. se află într-o zonă predispusă la inundații sau cu risc ridicat. (Țineți minte că și în afara zonelor cu risc înalt se produc deseori inundații). Aflați care sunt semnalele oficiale de avertizare pentru inundații și ce trebuie să faceți când le auziți. De asemenea, întrebați cum vă puteți proteja casa de inundații.

-identificați barajele existente în zona în care locuiți și determinați dacă ele reprezintă un potențial pericol pentru dvs.

-cumpărați un aparat de radio alimentat cu baterii și seturi de baterii de rezervă, pentru a putea afla oricând, chiar și după întreruperea alimentării cu energie electrică, toate notificările legate de inundații emise de autoritatea.

-afisați numerele de telefon ale serviciilor de urgență pe telefon și învățați copiii să sune la 112.

-fiiți pregătiți pentru evacuare. Familiarizați-vă cu rutele de evacuare din comunitatea dvs. și aflați unde puteți găsi zone înalte. Planificați și exersați cu familia dvs. o rută de evacuare în caz de inundații.

-discutați cu familia despre inundații. Planificați un loc de întâlnire pentru membrii familiei, în eventualitatea în care sunteți separați în cazul unui dezastru și nu vă puteți întoarce acasă. Stabiliți o persoană de contact din afara localității la care vor suna toți membrii familiei pentru a anunța că sunt nevătași. Asigurați-vă că toți membrii familiei cunosc numele, adresa și numărul de telefon al persoanei de contact

-determinați cum vă puteți ajuta pe alți membri de familie care locuiesc separat, dar care ar putea avea nevoie de ajutorul dvs. în cazul unei inundații. Determinați orice nevoie specială pe care ar putea să o aibă vecinii dvs.

-pregătiți-vă să supraviețuiți pe cont propriu pentru cel puțin trei zile. Alcațuiți un set de provizii pentru dezastru. Pastrati și improspătați un stoc de alimente și de apă potabilă suplimentară. -Pastrati documentele importante și obiectele personale de neînlocuit (cum ar fi fotografiile) într-un loc unde nu se vor deteriora. Dacă se prefigurează o inundație majoră, luați în considerare depozitarea acestora într-un loc mai sigur decât locuința dvs.

-învățați cum să întrerupeți utilitățile, cum ar fi alimentarea cu curent electric, gaz și apă, de la întrerupătoarele și supapele principale. Aflați cum funcționează sistemul de încălzire.

-învățați să construiți în zone predispuse la inundații, exceptând cazul în care o faceți pentru a vă supraînălța locuința și a-i întări structura de rezistență.

-nu construiti fara obtinerea tuturor autorizatiilor legale. Fiecare autorizatie are un temei bine determinat

-cumparati si instalati pompe de apa, pe care sa le puteti alimenta si de la generatoare de rezerva in cazul intreruperii curentului.

-amplasati centralele, boilerile si panourile electrice la etajele superioare sau in pod daca exista riscul sa fie acoperite de ape. Daca acestea se afla la parter, ar trebui sa se afle cu cel puțin 30 cm peste limita de inundatie stabilita in proiectul imobilului, iar peretii sau suportul pe care sunt montate sa fie din beton.

-angajati un electrician autorizat care sa mute componentele retelei electrice a casei (intrerupatoare, prize, doze si cabluri) cu cel puțin 30 cm peste limita de inundatie proiectata la locuinta dvs.

-instalati supape de siguranta (anti-retur) pe conductele de canalizare, pentru ca in caz de inundații apa sa nu poata patrunde prin acestea in locuinta dvs.

-construiti bariere pentru a impiedica apa sa ajunga in cladire

-izolati peretii fundatiilor cu materiale hidroizolante, pentru a preveni infiltrarea si erodarea de catre apa a structurii de rezistenta a imobilelor.

-contactati agentii locale insarcinate cu siguranta constructiilor si managementul dezastrelor pentru mai multe informatii.

-intretineti santurile de scurgere din gospodarie si de la drumul de acces in gospodarie. Nu plantati altceva decat iarba, nu lasati sa se adune resturi vegetale sau gunoai.

- reparati instalatiile.

Pe timpul riscului

-fiti constient de riscul unei inundații instantanee. Daca exista o sansa oricat de mica de aparitie a unei inundații instantanee, gasiti modalitatea de a va muta cat mai repede intr-o zona mai inalta.

-ascultati posturile de radio sau televiziune pentru informatii locale.

-in cazul in care sunteti surprins in afara locuintei (pe strazi, in scoli, in parcuri, sali de spectacol, in gari, autogari, magazine, alte locuri), este necesar sa respectati cu strictete comunicari primite si sa va indreptati spre locurile de refugiu cele mai apropiate.

-memorati cursurile de apa, canalele de scurgere si alte zone despre care se stie ca pot fi inundate brusc. Inundații instantanee pot aparea in astfel de zone chiar si fara semne prevestitoare tipice, cum ar fi nori de ploaie sau ploi abundente.

-daca autoritatile locale emit o alerta de inundații, pregatiti-va de evacuare:

-respectati ordinea de evacuare stabilita: copiii, batranii, bolnavii si, in primul rand, cei din zonele cele mai periclitate;

-asigurati-va locuinta. Daca aveti suficient timp, fixati sau mutati inauntru toate bunurile aflate afara. Mutati bunurile esentiale in pod sau la etajele superioare.

Daca vi se solicita de catre autoritatile locale, intrerupeti utilitatile de la panourile sau valvele principale. Deconectati toate aparatele electrice. Nu atingeti echipamentele electrice daca sunteti ud sau daca stati in apa.

-umpleti cu apa cazile si chiuvetele, alte recipiente, pentru cazul in care apa devine contaminata sau furnizarea ei se va intrerupe. Inainte de a le umple, curatati-le prin spalare cu cloramina.

-scoateti animalele din gospodarie si dirijati-le catre locurile care ofera protectie.

-La parasirea locuintei, luati documentele personale, o rezerva de alimente, apa, trusa sanitara, un mijloc de iluminat, un aparat de radio si pe timp friguros, si imbracaminte mai groasa.

-dupa sosirea la locul de refugiu, comportati-va cu calm, pastrati ordinea, ocupati locurile stabilite, protejati si supravegheati copiii, respectati masurile stabilite. Ajutati persoanele care au nevoie de sprijin.

-Pastrati in permanenta setul de provizii pentru dezastre la indemana.

-daca vi se spune sa va evacuati locuinta, conformati-va imediat.

-daca apa incepe sa creasca in interiorul locuintei dvs. inainte sa va evacuati, retrageti-va la etaj, in pod, iar daca este necesar chiar pe acoperis.

-apa provenita din inundații poate fi contaminata cu substante chimice, alte substante toxice sau cu diverse alte deseuri. Daca ati venit in contact cu apa provenita din inundații, spalati-va pe maini cu sapun si apa dezinfectata.

-nu va deplasati prin apa curgatoare. Apa curgatoare de numai 15 cm adancime va poate dobori de pe picioare.

-daca este necesar sa va deplasati prin zone inundate, faceti-o acolo unde apa nu este in miscare. Folositi un bat pentru a verifica daca solul din fata dvs. este stabil, pentru a evita obstacolele.

-nu treceti cu masina prin zone inundate. 15 cm de apa ajung pana la caroseria majoritatii autoturismelor, cauzand pierderea controlului si posibila impotmolire. 30 cm de apa sunt suficienti pentru ca majoritatea autovehiculelor sa pluteasca. 60 cm de apa vor matura aproape orice fel de vehicul. Daca apa creste in jurul masinii dvs., abandonati-o imediat si mutati-va intr-o zona mai inalta, daca puteti s-o faceti in siguranta. Atat dvs. cat si vehiculul riscati sa fiti luati rapid de ape, pe masura ce nivelul inundatiei creste.

-apa conduce curentul electric, deci stati departe de liniile de tensiune cazute si de cablurile electrice!

-fiti atenti la animale - in special la cele periculoase. Si animalele isi abandoneaza adaposturile in inundații.

După risc

-evitați apa provenita din inundație. Aceasta poate fi contaminata cu petrol, benzina sau diverse deseuri din canalizări. De asemenea, apa poate fi încărcată electric datorita unor linii electrice subterane sau cabluri căzute la pământ.

-fiți precaut in zonele in care apele s-au retras. Drumurile pot fi erodate si pot sa se prăbușească sub greutatea unui autovehicul.

- nu va apropiați de cablurile electrice căzute la pământ si raportați-le imediat companiei de electricitate.

- nu va apropiați de zonele de dezastre stabilite de autoritatea, exceptând cazul in care acestea solicita voluntari.

- intoarceți-vă acasă doar când autoritățile considera ca o puteti face in siguranta. Nu intrați in clădiri înconjurate de apa. Fiti extrem de precaut când intrati in cladiri. Pot exista defecte structurale ascunse, in special la fundatii.

-inainte de a reveni in locuinta dvs., inspectati cladirea si asigurati-va ca nu exista modificari structurale. Nu intrati daca exista posibilitatea ca imobilul sa se prabuseasca.

-cand reveniti in locuinta dvs., nu folositi chibrituri, brichete sau alte obiecte ce produc o flacara deschisa, deoarece exista posibilitatea sa se fi strans gaz in interior. Daca simtiti miros de gaz sau auziti un suierat, deschideti un geam, parasiti locuinta rapid si sunati compania de gaze de la un vecin.

-pentru siguranta dvs., nu reporniti curentul inainte ca rețeaua electrica din locuinta sa fie verificata de catre un electrician autorizat.

-luati in considerare necesitatile de sanatate si siguranta ale familiei dvs.:

-spalati-va frecvent pe maini cu sapun si apa curata, daca veniti in contact cu apa provenita din inundații.

-aruncati mancarea care a intrat in contact cu apa provenita din inundații, inclusiv conservele.

-fierbeti apa de baut si cea folosita la prepararea mancarii pana când autoritatile o declara potabila. Urmariti stirile pentru a afla daca sursa de apa a comunitatii este sau nu contaminata.

-urmariti stirile pentru a afla unde va puteți adresa pentru a fi ajutati sa obtineti adapost, imbracaminte si mancare.

-in caz de necesitate, apelati la cea mai apropiata institutie medicala pentru a va asigura asistenta de specialitate.

-reparati cat mai curand posibil rezervoarele septice, tevile si conductele de apa si canalizare, fantanile, instalatiile sanitare si de salubritate stricate. Instalatiile sanitare si sistemele de canalizare defecte prezintă un risc serios pentru sanatate.

-asigurati-va ca respectati standardele si reglementările locale când reconstruiti. Folositi materiale si tehnici de constructie care sa asigure rezistenta la apa a locuintei dvs., astfel incat aceasta sa fie protejata in viitoarele inundații.

2. CUTREMURE

Inaintea riscului

-reparati instalatiile electrice defecte, instalatiile cu gaz care prezinta scurgeri.

-plasati obiectele voluminoase sau grele cat mai aproape de podea, pe rafturi inferioare sau chiar fixate de perete.

-depozitati obiectele din sticla sau alte materiale care se pot sparge usor in dulapuri fixate de perete.

-montati instalatii de iluminat fixate bine de perete.

-verificati si, daca este cazul, reparati spaturile din tencuiala tavanului si a fundatiei. In cazul aparitiei unor probleme legate de structura cladirii, se recomanda sa apelati la experti.

-utilizati garnituri flexibile la tevi, spre a le oferi o anumita flexibilitate pentru a evita astfel eventualele scurgeri de gaze sau de apa. Garniturile flexibile sunt mai rezistente la rupturi.

-aflati de unde si cum se intrerupe curentul electric, gazul sau apa de la principalele intrerupatoare si robinete.

-estimati care sunt punctele slabe ale cladirii si alegeti refugii mai sigure:

-stabiliti care sunt locurile mai sigure in fiecare camera - sub o masa rezistenta sau langa o grinda, tocure de usi solide. Identificati zonele periculoase din fiecare camera – langa ferestre, care se pot sparge, biblioteci sau piese de mobilier masive, dispuse pe verticala, care pot cadea, sau sub tavane care se pot prabusi.

-verificati actele privitoare la asigurarea cladirii. Unele pagube pot fi acoperite chiar si fara o asigurare speciala pentru cutremure. Protejati actele importante din cladire. Pregatiti-va pentru a supravietui singur pentru cel putin o perioada de 3 zile. Pastrati un stoc suplimentar de apa si alimente.

Pe timpul riscului

-incetati lucrul, adapostiti-va si asteptati.

-limitati-va deplasările in timpul unui cutremur la cativa pasi, pana la un loc sigur. Dacă va aflati in interiorul unei cladiri, adapostiti-va sub o masa rezistenta sau stati aproape de un perete interior. Stati departe de ferestre, usi sau pereti, orice obiecte care ar putea cadea.

-daca in apropiere nu se afla nici o masa sau un birou, acoperiti-va fata si capul cu mainile incrucisate si asezati-va intr-un colt mai ferit al incaperii.

-daca nu va aflati in vreo cladire, ramaneti afara. Indepartati-va de cladiri, semafoare si de firele electrice. Nu alergati.

-pe timpul miscarii seismice mijloacele de transport se opresc. Nu le parasiti.

-daca locuiti intr-un bloc sau in orice alta cladire cu multe nivele luati in considerare urmatoarele:

-deconectati de la curent aparatele electrocasnice, stingeti aragazul. Adapostiti-va sub o masa si stati departe de ferestre si peretii exteriori.

-stati in interiorul cladirii.

-nu folositi lifturile si nici scarile pana nu se potoleste cutremurul. Dacă va aflati intr-o incapere publica aglomerata:

-ramaneti unde va aflati. Nu intrati in panica. Nu va inghesuiti la iesire.

-luati ceva cu care sa va acoperiti capul si fata de posibilele geamuri sparte.

-daca simtiti cutremurul aflandu-va intr-un vehicul in miscare, opriti cat de repede puteti in conditii sigure si ramaneti in interior.

- evitati stationarea in apropierea cladirilor, a copacilor, a pasajelor superioare sau a firelor electrice. Apoi, actionati in mod prudent, tinand cont de posibila deteriorare a drumurilor si a podurilor.

-daca ati ajuns blocat sub daramaturi :

-nu aprindeti nici un chibrit sau ceva asemanator.

-nu va miscati dintr-un loc in altul si nu faceti galagie.

-acoperiti-va gura cu o batista sau o haina.

-loviti ritmic o teava pentru a fi localizat de persoanele care participa la operatiunile de salvare; folositi un fluier daca aveti la indemana; strigati numai daca este absolut necesar – in urma strigatului puteti inhala cantitati periculoase de praf

După risc

Nu parasiti imediat locuinta. Asigurati-va ca o puteti face fara sa va accidentati.

-fiti pregatit pentru eventualele replici ale cutremurului. Aceste cutremure secundare sunt de obicei mai putin violente decat primul, dar pot fi suficient de puternice pentru a produce noi pagube structurilor afectate. Verificati daca sunteti ranit si acordati-va primul ajutor, daca este posibil, cu mijloacele disponibile.

-faceti acelasi lucru pentru persoanele alaturi de care sunteti. Nu incercati sa-i miscati pe cei grav raniti decat daca trebuie scosi dintr-o zona periculoasa in care le este amenintata viata

sau starea li se agraveaza rapid. Daca trebuie sa miscati o persoana inconstienta, mai intai imobilizati-i gatul si spatele. Incercati sa comunicati cu salvatorii, prin mijloacele care va stau la dispozitie.

-verificati daca nu sunt scurgeri de gaze sau apa, daca alimentarea cu energie electrica a fost intrerupta.

-folositi lanterne cu baterii in cazul intreruperii curentului electric. Nu utilizati in interiorul cladirilor dupa un cutremur lumanari, chibrituri sau alte surse de lumina cu flacara deschisa pentru a evita posibilele explozii si incendii cauzate de scurgerile de gaze sau de raspandirea de vapori ai unor substante inflamabile.

-protejati-va talpile in zonele acoperite de praf, moloz sau geamuri sparte.

-participati (daca vi se solicita si sunteti apti) la actiunile de inlaturare a daramaturilor, sprijinirea constructiilor, salvarea oamenilor.

-evitati, pe cat posibil, circulatia in vederea vizitarii rudelor sau cunostintelor pentru a vedea care este starea lor, pentru a nu aglomera/bloca mijloacele de transport si arterele de circulatie.

-nu contribuiti la transmiterea zvonurilor, stirilor false, a panicii si a dezordinii.

3. INCENDII

Inaintea riscului

-dispozitivele pentru incalzire precum radiatoarele, sobele cu lemne si semineurile trebuie utilizate cu prudenta. Folositi radiatoare portabile doar in camerele bine ventilate, iar arzatoarele cu petrol doar in aer liber. Curatati anual cosurile si sobele cu lemne. Folositi doar dispozitive pentru incalzire certificate si urmati instructiunile de folosire.

-detectoarele de fum maresc sansele supravietuirii unui incendiu. Detectoarele de fum sesizeaza cantitatile anormale de fum sau gaze de combustie invizibile din aer. Pot detecta si focul mocnit. Ar trebui instalat cel putin un detector de fum la fiecare nivel al unei cladiri. Testati detectoarele de fum in fiecare luna si inlocuiti bateriile o data pe an.

-concepiti un plan de evacuare. Asigurati-va ca toti membrii familiei stiu ce sa faca in timpul unui incendiu.

-desenati un plan al nivelului cu cel putin doua locuri de iesire din fiecare camera. Alegeti un loc de intalnire sigur in afara casei.

-intr-o situatie reala de incendiu, cantitatea de fum generata de foc va face, cel mai probabil, vederea imposibila.

-exersati evacuarea mergand aplecat spre sol.

-pipaiti usa inainte de a o deschide. Daca e fierbinte, alegeti alta iesire.

-invatati sa va opriti, sa cadeti la podea si sa va rostogoliti, in situatia in care hainele v-ar lua foc.

-notati numerele de urgenta langa telefon. Totusi, daca un incendiu va ameninta casa, nu intarziati inaintea ca sa dati telefoanele de urgenta din interiorul casei dvs. E mai bine sa iesiti intai si sa lansati apelul din alta parte.(Tel. 112)

-instalati extintoare in casa si invatati membrii familiei sa le foloseasca.

-nu depozitati materiale combustibile sau inflamabile in spatii inchise sau langa surse de caldura.

-cand gatiti pastrati zona din jurul masinii de gatit curata si ferita de materiale inflamabile precum pungi de hartie sau de plastic, cutii si alte articole. Daca izbucneste un incendiu, puneti un capac deasupra tigaii in flacari sau folositi un stingator. Atentie, mutarea tigaii poate provoca raspandirea focului. Nu turnati niciodata apa pe foc cu grasimi!

-verificati sistematic integritatea cablurilor electrice. Inlocuiti firele daca sunt fisurate sau rupte. Asigurati-va ca firele nu sunt sub covoare, peste cuie sau in zone cu trafic intens. Evitati presarea sau tensionarea firelor si prizelor. Prizele trebuie sa fie acoperite cu capacele lor speciale. Nu folositi prize improvizate, cu fire iesite sau neizolate.

-achizitionati doar dispozitive electrice certificate din punct de vedere al sigurantei in exploatare.

-contactati detașamentul de pompieri pentru mai multe informații legate de securitatea in caz de incendii.

Pe timpul riscului

Iesiti cat de repede si in siguranta posibil din incinta in care a izbucnit incendiul.

-folositi scarile pentru iesire.

-in timpul evacuarii, deplasati-va având corpul usor aplecat pentru a evita inhalarea fumului si a gazelor.

-inchideti usile fiecarei camere din care iesiti pentru a intarzia raspandirea flacarilor.

-daca va aflati intr-o camera cu usa inchisa:

-daca intra fum pe sub usa sau daca usa e fierbinte, tineti-o inchisa.

-deschideti o fereastră sa iesiti sau pentru aer proaspat, in timp ce asteptati ajutorul.

-daca nu este fum deasupra sau dedesubtul usii si usa nu e fierbinte, deschideti-o incet.

-daca e prea mult fum sau foc in incapere, inchideti usa.

După risc

-acordati primul ajutor daca este cazul.

-victimele grav ranite sau cu arsuri trebuie transportate de urgenta la un centru medical.

-stati departe de cladirile afectate.

-intoarceti-va acasa doar cand autoritățile spun ca sunteti in siguranta.

-aruncati alimentele care au fost expuse la caldura, fum sau funingine.

-in caz ca sunteti asigurat, contactati agentul de asigurari. Nu aruncati bunurile afectate decat dupa ce ati facut un inventar al lor. Pastrati chitantele cu cheltuielile legate de pierderile datorate incendiului.

-apelati la specialisti pentru a afla daca incendiul a provocat pagube structurale cladirii.

4. TORNADE ȘI FURTUNI

Inaintea riscului

-planificarea unui traseu de evacuare : contactarea inspectoratului local pentru situatii de urgenta si solicitarea unui plan de pregatire in caz de uragane. Acest plan ar trebui sa includa informatii privind cele mai sigure trasee de evacuare si adaposturile colective apropiate.

-pregatiti din timp provizii pentru cazuri de dezastre:

-lanterne si baterii de rezerva.

-aparate de radio si baterii de rezerva.

-trusa de prim ajutor.

-medicamente importante.

-bani lichizi si carti de credit.

-incaltaminte rezistenta

-creati conditii speciale pentru animalele de casa.

-animalelor de casa se poate sa nu li se permita accesul in adaposturile de urgenta din motive de salubritate si din cauza spatiului redus. Contactati asociatia locala de specialitate pentru informatii privitoare la adapostirea animalelor de casa.

-asigurati-va ca toti membrii familiei stiu cum sa procedeze in caz de tornada.

-aratati-le membrilor familiei cum si cand sa opreasca gazul, curentul electric si apa.

-invatati-va copiii cum si cand sa sune la 112, la politie sau la pompieri si ce radio sa asculte pentru a cunoaste informatiile de urgenta.

-informati-i cu privire la locul cel mai sigur din gospodarie, unde trebuie sa se refugieze pana la trecerea uraganului.

-alcatuiti un plan pentru pastrarea legaturii in caz de urgenta; in unele cazuri, in timpul dezastrelor, membrii familiei pot fi separati unii de ceilalti (de regula, se intampla in timpul zilei cand adultii se afla la locul de munca si copiii sunt la scoala); pentru aceste situatii se recomanda alcatuirea unui plan de regasire.

-protejati-va ferestrele - obloanele permanente sunt cele mai bune in astfel de situatii. Cei care nu dispun de obloane, pot sa utilizeze scanduri din lemn cu care sa acopere ferestrele. Acestea este suficient sa aiba o grosime de 1/2 cm si sa fie taiate dupa dimensiunile fiecarei ferestre. Pregatiti scindurile cu mult timp inaintea dezastrului, practicand gaurile pentru suruburi, la o distanta de 18 cm.

-taiati crengile uscate sau slabite de pe copaci

-urmariti stirile la radio sau la televiziune, privitoare la evolutia uraganului. Când uraganul(furtuna) este iminentă executați următoarele:

-incuiati casa si indepartati-va de aceasta.

-verificati proviziile de urgenta si nivelul combustibilului din automobil.

-adunati si puneti intr-un loc sigur mobilierul de gradina, jucariile copiilor si uneltele pentru gradinarit.

-securizati casa, inchizand usile si acoperind cu scanduri ferestrele. Indepartati antenele exterioare.

-reglati frigiderul si congelatorul la cele mai scazute temperaturi. Deschideti-le numai cand este absolut necesar, inchizand la loc usile cat de repede cu putinta.

-depozitati apa menajera in cada de la baie si potabila in sticle sau vase de bucatarie.

- puneti actele personale importante intr-o mapa si mai apoi intr-un loc cat mai inalt din casa.
- revedeti planul de evacuare.

Pe timpul riscului

- ascultati in mod constant stirile emise de posturile de radio si de televiziune. -Evitati lifturile.
- Daca va aflati in casa :
- stati inauntru, departe de ferestre si de usile din sticla.
 - procurati-va cateva lanterne cu baterii de rezerva; evitati sa aprindeti lumanari sau lampi cu petrol.
 - daca tensiunea curentului electric scade, inchideti majoritatea aparatelor electrice, pentru a economisi cat mai multa energie, utila pentru ceea ce e absolut necesar.
 - daca autoritățile anunta ordinul de evacuare:
 - plecati cat mai curand posibil; evitati drumurile inundate si aveti grija la podurile afectate de ape.
 - asigurati-va casa deconectand aparatele electronice si electrocasnice si intrerupand curentul electric si apa curenta direct de la surse.
 - anuntati pe cineva din afara ariei afectate incotro va indreptati.
 - daca timpul va permite si locuiti intr-o zona ce prezinta un risc ridicat de inundații, mutati mobila la un nivel cat mai inalt.
 - luati in adăpostul in care va refugiati truse de prim ajutor, haine calduroase, paturi din lana si saci de dormit.
 - incuiati casa si indepartati-va de aceasta.

După risc

Urmăriti stirile emise de postul de radio local, privitoare la pagubele produse.

- ajutati persoanele ranite sau prinse printre daramaturi.
- acordati primul ajutor pe masura ce inaintati.
- nu mutati persoane grav ranite decat daca exista pericolul iminent de a li se agrava starea de sanatate in locul respectiv. Sunati cat mai repede pentru a primi ajutor de la serviciul de ambulanta.
- intoarceti-va acasa numai dupa ce autoritățile anunta ca locul este sigur.
- evitati liniile electrice cazute la pamant si anuntati imediat compania care se ocupa cu furnizarea energiei electrice, politia sau pompierii.
- intrati in casa cu prudenta; fiti atenti la serpi, insecte sau animalele aduse de valul de apa sau aer sau care si-au gasit acolo refugiul. Deschideti ferestrele si usile pentru a se aerisi si usca.
- folositi telefonul doar pentru apeluri urgente.
- inspectia utilitatilor dintr-o casa afectata :
- verificarea scurgerilor de gaze – daca simtiti miros de gaz sau auziti un zgomot specific, deschideti ferestrele si parasiti casa. Intrerupeti alimentarea cu gaz din afara casei si, daca

aveti posibilitatea, anuntati compania care furnizeaza aceste servicii printr-un telefon dat de la vecini. Daca intrerupeti gazul pentru un motiv anume, acesta trebuie deschis de către un profesionist.

-analizati reseaua de electricitate – daca vedeti scantei sau fire arse si rupte sau daca simtiti mirosul a ceva încins, intrerupeti curentul electric de la panoul principal. Daca trebuie sa calcati prin apa pentru a ajunge la acesta, cereti mai intai sfatul unui electrician.

-verificati scurgerile posibile din reseaua de apa – daca suspectati vreo deteriorare a retelei, evitati sa folositi toaletele si chemati un instalator. Daca conductele de apa sunt afectate, contactati compania responsabila si evitati sa beti apa de la robinet. Puteti obtine apa potabila si topind cuburi de gheata din congelator.

5. ÎNZĂPEZIRI

- Informati-va permanent asupra conditiilor atmosferice, folosind radioul si televizorul.
- Fiti pregatiti pentru a rezista acasa:

- stati in casa
- inchideti usile si ferestrele la camerele pe care nu le folositi
- puneti prosoape pentru a izola sub usi
- trageți draperiile noaptea
- pregatiti rezerva de alimente, apa si combustibil si asigurati-va mijloace diferite pentru încălzit si preparat hrana;
- pregatiti mijloace de iluminat independente de reseaua electrica;
- pastrati la îndemâna unelte pentru degajarea zapezii;
- lanterne si baterii de rezerva, radio cu baterii
- provizii de apa si mancare: de exemplu mancare cu valoare energetica mare precum fructe uscate, alune, alimente care nu necesita refrigerare sau preparare termica
 - Evitati orice fel de calatorie daca nu este necesara;
 - Daca totusi este necesar sa plecati, acordati atentie urmatoarelor reguli:
- calatoriti numai ziua, folositi soselele principale si daca este posibil luati inca o persoana cu dumneavoastra.
- nu lasati rezervorul sa se goleasca mai mult de jumatate. De fiecare data cand aveti ocazia faceti plinul.
- informati-va asupra starii drumurilor pe care planificati sa mergeti. Ganditi-va dinainte la o ruta ocolitoare in cazul blocarii unor drumuri nationale sau locale. Daca trebuie sa calatoriti pe timp de viscol folositi transportul public, de preferință trenul.
- imbracati-va cu haine calduroase.
- pregatiti in masina provizii de apa si mancare. Este bine sa aveți la dumneavoastră ciocolata, batoane energizante si câteva sticle de apa.
- pregătiți-va lanțuri pentru zonele periculoase.
- verificați la un service auto: bateria, dezaburirea geamurilor, lichidul de parbriz, sistemul de

aprindere, termostatul, farurile, frânele, aeroterma, nivelul de ulei.

- în cazul în care viscolul v-a blocat pe drum, departe de ajutor, în mașina

- rămâneți în mașina.

- nu parasiti mașina decât dacă vedeți ca sunt persoane care va pot ajuta la mai puțin de 80 m.

- agatați o bucată de material textil viu colorată de antena radio, și ridicați antena cât se poate de mult.

- ocazional porniți motorul pentru a vă încălzi. Porniți motorul 10 minute / ora având aeroterma pornită.

- de asemenea, porniți farurile și avariile atunci când motorul este pornit.

- acordați atenție pericolului de otrăvire cu monoxid de carbon. Mențineți țeava de eșapament curată, să nu fie astupată de zăpadă. Din când în când deschideți puțin geamul pentru a aerisi.

Urmăriți apariția unor semne de degerare sau hipotermie. Faceți exerciții ușoare pentru a vă păstra o bună circulație sanguină. Bateți din palme și mișcați mâinile și picioarele din când în când. Încercați să nu stați în aceeași poziție prea mult timp. Dacă sunt mai multe persoane în mașina, dormiți cu rândul. Pentru a vă încălzi, stați unul în brațele celuilalt. Imbracați-vă călduros și folosiți ziarele vechi, hărțule, sau husele de la scaune pentru a izola mașina

- evitați epuizarea fizică. Vremea rece obosește inima. Eforturi cum ar fi cel pentru curățirea zăpezii sau împingerea mașinii pot duce la atac de cord sau agravarea unor probleme cardiace existente. Beți apă suficientă pentru a nu vă deshidrata. Nu ieșiți afara în vânt.

6. ACCIDENTE TEHNOLOGICE

Înainte de risc

Învățați să detectați prezența substanțelor periculoase.

- multe din substanțele periculoase nu au gust sau miros. Unele substanțe pot fi detectate deoarece provoacă reacții fizice precum lăcrimatul ochilor sau greața. Unele substanțe periculoase ajung pe sol și pot fi recunoscute după aspectul uleios sau spumant.

- contactați inspectoratul local pentru situații de urgență pentru informații legate de substanțele periculoase și planurile de răspuns ale comunității.

- informați-vă cu privire la planurile de evacuare ale locului dvs. de muncă și ale școlii unde învață copiii dvs.

- fiți pregătiți pentru evacuare. Planificați câteva rute de evacuare din zonă.

- informați-vă despre sistemele de avertizare ale platformelor industriale și ale populației.

- pregătiți trusa de salvare și proviziile pentru cazuri de dezastre.

- întocmiți un plan de comunicare în caz de urgență.

- în caz că membrii familiei sunt separați în timpul unui accident cu substanțe periculoase (aceasta fiind o posibilitate reală în timpul zilei, când adulții sunt la locul de muncă, iar copiii la școală), întocmiți un plan de întâlnire după dezastru.

- rugați o rudă sau un prieten dintr-o altă localitate să fie “persoana de contact a familiei”. După un dezastru, e deseori mai ușor să telefonați la o distanță mai mare. Asigurați-vă că știți cu toții numele, adresa și numărul de telefon ale persoanei de contact

Pe timpul riscului

Dacă auziți o sirena sau alt semnal de avertizare, urmăriți la radio sau TV ultimele informații sau mesajele transmise de autoritățile din localitatea dvs.

-dacă sunteți martorul unui accident, sunați cât de repede cu putință la 112 sau la unitatea locală de pompieri pentru a raporta natura și locul accidentului.

-departați-vă de locul accidentului și țineți-i pe ceilalți la distanță.

-nu calcați sau nu atingeți substanța varsată. Încercați să nu inhalați gaze, aburi și fum. Dacă este posibil, în timp ce parasiți zona, acoperiți-vă gura cu o batistă.

-mențineți comunicarea cu victimele accidentului, dar mențineți distanța până când substanța periculoasă este identificată.

-încercați să stați în susul apei, la deal și contra vântului față de locul accidentului.

-dacă vi se cere să rămâneți în interiorul unei încălzi (de exemplu, adaposturi interioare), închideți ferestrele și ușile astfel încât substanțele contaminante să nu poată pătrunde.

-astupați spațiile de sub uși și ferestre cu prosoape ude și bandă adezivă.

-acoperiți spațiile din jurul ferestrelor, unităților de aer condiționat, gurilor de aerisire din baie și bucatărie cu bandă adezivă și folie de plastic, hârtie cerată sau folie de aluminiu.

-închideți camerele nelocuite, precum zonele de depozitare, uscătoriile și dormitoare suplimentare. Închideți semineurile. Opriti sistemele de ventilație.

-nu încercați să îngrijiți victimele unui accident provocat de substanțe periculoase până când substanța nu este identificată și autoritățile nu confirmă lipsa pericolului la contactul cu victimele. Îndepartați îmbrăcămintea și încălțăminte contaminată și puneți-le într-o pungă de plastic. Spălați victimele care au intrat în contact cu substanțele chimice, turnând imediat apă rece pe piele sau ochi timp de cel puțin 15 minute, cu excepția faptului că autoritățile vă sfătuiesc să nu folosiți apă pentru îndepărtarea unor anumite substanțe implicate.

-aduceți animalele în interior.

-imediat după anunțul de adapostire în interior, umpleți cazile sau recipientele mari cu apă din surse adiționale și opriti alimentarea cu apă a casei.

-dacă există posibilitatea să fi pătruns gaze sau vapori în clădire, respirați scurt printr-o batistă sau un prosop.

-evitați să consumați apă sau alimente care ar putea fi contaminate.

-urmăriți buletinul de știri pentru a afla noutăți și rămâneți la adapost până când autoritățile dau asigurări că pericolul a trecut.

-autoritățile decid dacă este necesară evacuarea, după tipul și cantitatea de substanță chimică răspândită. De asemenea, apreciaza cât timp se aștepta să fie afectată regiunea.

-ascultați la radio sau TV informații despre rutele de evacuare, adaposturi temporare, mijloace și proceduri.

-urmați rutele recomandate de autoritatea – scurtăturile pot să nu fie sigure. Plecați imediat.

-daca aveti timp, minimizati contaminarea casei inchizand toate ferestrele si astupand gurile de aerisire.

-luati proviziile facute dinainte.

-amintiti-va sa va ajutati vecinii care ar putea avea nevoie de asistenta speciala – copii, batrani si persoane cu dizabilitati.

După risc

Intoarceti-va acasă când autoritatile va spun ca pericolul a trecut.

Urmati instructiunile locale privind siguranta hranei si a apei.

Curatati si scapati de reziduuri, respectand recomandarile specialistilor de la inspectoratul pentru situatii de urgenta, privind metodele de curatare.

SISTEMUL DE AVERTIZARE-ÎNȘTIINȚARE ȘI ALARMARE**A) Mijloace de înștiințare:**

-telefoane mobile

B) Mijloace de alarmare**1. Centrală de alarmare „Sonia”;****2. Sirene electrice din gestiunea primăriei de 3,5kw – 2 buc si 5,5 kw – 1 buc;****3. Sirene electronice din gestiunea primăriei de 600 w – 2 buc, 1200 w – 1 buc.**

NR. CRT.	AMPLASAMENTUL SIRENEI	OBSERVATII							
		X	x	x	x	x	x	x	x
1	SCOALA NR 1 Str. Lacu Rezii, nr. 92 Sirenă electronică	X	x	x	x	x	x	x	x
2	SCOALA NR 2 Str.Nicolae Balcescu, nr.5 – sirenă electrică	X	x	x	x	x	x	x	x
3	Sala de festivități Grivița, Str. Distilariei, nr. 9 – sirenă electronică	X	x	x	x	x	x	x	x
4	ROMTELECOM, Str.Soseaua Bralei,nr.29 – sirenă electronica	X	x	x	x	x	x	x	x
5	Scoala sat Lacu Rezi – str. Livezii, nr. 32 – sirena electrica	X	X	X	X	X	X	X	X
6	cartier dropia – str. Conacului – sirena electrica	X	X	X	X	X	X	X	X

2. Mijloace secundare de alarmare:

-clopote biserici-2 buc.(Biserica Sf. Constantin si Elena-1 buc. si biserica Sf Ilie-1 buc)

ORAȘUL ÎNSURĂȚEI

SERVICIUL VOLUNTAR PENTRU SITUAȚII DE URGENȚĂ

Tabel cuprinzând obiectivele care pot fi afectate de producerea unei situații de urgență (seism, inundație, accident tehnologic etc.);

Nr. crt	OBIECTIVUL	TIPUL DE RISC	CAUZA
1	Gospodăriile populației din Str. Victoriei (2 gosp.), str. Înfrățirii(3 gosp.), str. Alexandru Ioan Cuza(1 gospodărie), str. Moise Grozea (3 gospodării), terenuri arabile în extravilan proprietatea producătorilor agricoli	Inundații	Fenomene meteo periculoase, precipitații abundente într-un interval scurt de timp
2	Orasul Insuratei Sat Maru Rosu Sat Lacu Rezi Sat Valea Călmățui	Incendii	Aprinderi provocate sau accidentale la gospodăriile populației, instituții de învățământ, operatori economici
3	SC Eldomir SA -Statia Peco Insuratei Stația peco gaz	Accident chimic și /sau Explozii / Incendii	Accident datorat manipulări greșite de substanțe inflamabile și a nerespectării normelor PSI
4	Avarierea gospodăriilor, instituțiilor și agenților economici.	Cutremure	Cutremure cu intensitate mai mare de 6 grade Richter.
5	Orasul Insuratei Sat Maru Rosu Sat Lacu Rezi	Eșecul utilităților publice	Cutremure cu intensitate mai mare de 6 grade Richter.
6	SC Ion Mos SA	Accident tehnologic	Eliberarea în mediul înconjurător a unor substanțe poluante și prafului vegetal (explozii și incendii).
7	SC Eldomir SA –Statia Peco Insuratei	Accident tehnologic	Deversări accidentale de carburanți.

8	Orasul Insuratei Sat Maru Rosu Sat Lacu Rezi Sat Valea Călmățui	Furtuni, tornade	Schimbări climatice bruște
9	Orasul Insuratei Sat Maru Rosu Sat Lacu Rezi Sat Valea Călmățui (pe caile de transport rutiere)	Accident tehnologic	Nerespectarea regulilor privind transportul substantelor chimice periculoase.
10	Străzile si drumurile din localitati	Înzăpeziri	Căderi abundente de zăpadă.
11	Rețeaua de alimentare cu apă, fântâni, terenuri agricole.	Secetă	Lipsa căderilor de precipitații pentru o perioadă îndelungată.

ROMÂNIA
JUDEȚUL BRĂILA
PRIMĂRIA ÎNSURĂȚEI
S.V.S.U. ÎNSURĂȚEI

APROB
p. Primar,
VICEPRIMAR
CARȘOTE FLORENTINA



PLANUL

de pregătire profesională anuală și lunară pe teme și exerciții
pentru membrii Serviciului Voluntar pentru Situații de Urgență
- 2024-

I. SCOPUL PREGĂTIRII

- Însușirea prevederilor actelor normative care reglementează activitatea de prevenire de către membrii Serviciului Voluntar pentru Situații de Urgență.
- Perfecționarea continuă a pregătirii de specialitate a membrilor Serviciului Voluntar pentru Situații de Urgență privind regulile, măsurile de prevenire precum și pentru cunoașterea permanentă a riscurilor potențiale din sectorul de competență în care își desfășoară activitatea.
- Cunoașterea și menținerea în perfectă stare de funcționare a tehnicii de luptă și accesoriilor, precum și perfecționarea îndemnării în mânăuirea acestora de către membrii Serviciului Voluntar pentru Situații de Urgență.

II. ORGANIZAREA PREGĂTIRII

Pregătirea membrilor Serviciului Voluntar pentru Situații de Urgență se efectuează lunar pe durata a 4 ore.

III. DESFĂȘURAREA PREGĂTIRII

În conformitate cu prevederile actelor normative în vigoare, instruirea serviciului se asigură de către șeful S.V.S.U. prin expuneri, informări, dezbateri, exerciții practice, antrenamente și aplicații. Se va urmări astfel ca majoritatea temelor de pregătire să aibă un caracter practic și se vor executa în condiții cât mai apropiate de realitate.

IV. ASIGURAREA MATERIALĂ

Pentru buna desfășurare a procesului de pregătire, acesta va fi executat în sala de ședințe a Consiliului Local. Personalul serviciului voluntar se antrenează:

- pe stadionul din localitate, inclusiv pentru concursurile profesionale;

TEME DE PREGATIRE PENTRU PERSONALUL VOLUNTAR

1. Ianuarie

T1= 2 ore – Tipuri de riscuri specifice la nivelul localităților

T2 = 1 ora – Risc, hazard și vulnerabilitate. Noțiuni generale.

2. Februarie

T1=2ore - Stingătoare de incendiu. Clasificare. Mod de folosire.

T2 = 2 ore - Intervenția la incendii și la dezastre în mediul rural.

3. Martie

T1 = 2 ore - Reguli și măsuri de psi la depozite de furaje, magazii, adăposturi de animale

T2 = 2 ore - Antrenament în luarea dispozitivului de luptă la utilajele din dotare

4. Aprilie

T1 = 2 ore – Incendiul și evoluția sa. Procese de ardere și de oxidare.

T2 = 1 ora - Acordarea primului ajutor.

5. Mai

T1 = 2 ore. - Reguli și măsuri de prevenire la clădiri administrative

T2 = 2 ore - Executarea unei aplicații la unitate de învățământ.

6. Iunie

T1 = 2 ore - Prevenirea incendiilor la arderea miriștilor și pe timpul acțiunilor de igienizare.

T2 = 2 ore - Asigurarea intervenției în campania de recoltare a cerealelor păioase și în zonele de vegetație uscată

7. Iulie

T1 = 2 ore – Prevenirea incendiilor la depozitarea, comercializarea și utilizarea buteliilor cu GPL.

T2 = 2 ore - Asigurarea intervenției în campania de recoltare a cerealelor păioase și în zonele de vegetație uscată

8. August

T1 = 2 ore – Obligațiile autorităților administrației publice locale în domeniul situațiilor de urgență.

T2 = 2 ore - Procedee și mijloace de stingere a incendiilor

9. Septembrie

T1 = 2 ore. - Caracteristicile intervenției și modul de acțiune în cazul unor incendii produse la gospodăriile cetățenești și depozitele de furaje

T2 = 2 ore – Ghidul cetățeanului în situații de urgență.

10. Octombrie

T1 = 2 ore - Surse de alimentare cu apă în caz de incendiu.

T2 = 1 ora. – Exercițiu practic privind intervenția și modul de acțiune în cazul unui incendii produse la gospodăriile cetățenești.

11. Noiembrie

T1 = 1 ora - Reguli și măsuri de prevenire pentru sezonul rece

T2 = 2 ore - Intervenția în condiții deosebite (pe timp de noapte, pe timp de iarnă, vânt puternic, etc.)

12. Decembrie

- Prezentarea activității Serviciului Voluntar în anul curent.

- Sarcini pentru perioada următoare

- Testarea membrilor serviciului.

Întocmit,

SEF S.V.S.U.

Babeș Liviu

ROMÂNIA
JUDEȚUL BRĂILA
PRIMĂRIA ÎNSURĂȚEI
SERVICIUL VOLUNTAR PENTRU SITUAȚII DE URGENȚĂ

APROB,
p. PRIMAR
VICEPRIMAR
CARȘOTE FLORENTINA



PLANIFICAREA

EXERCIȚIILOR ȘI APLICAȚIILOR PE ANUL 2024

Nr. crt.	Felul exercițiilor/aplicațiilor	Locul desfășurării exercițiului	Luna												OBS.		
			I	II	III	IV	V	VI	VII	VIII	IX	X	XI	XII			
1	Exercițiu de alarmare și evacuare în caz de incendiu	Primărie															
2	Exercițiu de intervenție și evacuare în caz de cutremur, urmat de incendiu	Casa de Cultură															
3	Exercițiu de alarmare și evacuare persoane în caz de incendiu	Centru de zi „Pinochio”															
4	Exercițiu de alarmare și evacuare în caz de incendiu	Sat Lacu Rezi															

Întocmit,

Șef S. V. S. U.

Babeș Liviu

Flux informațional - operativ - decizional C.L.S.U. ÎNSURĂTEI

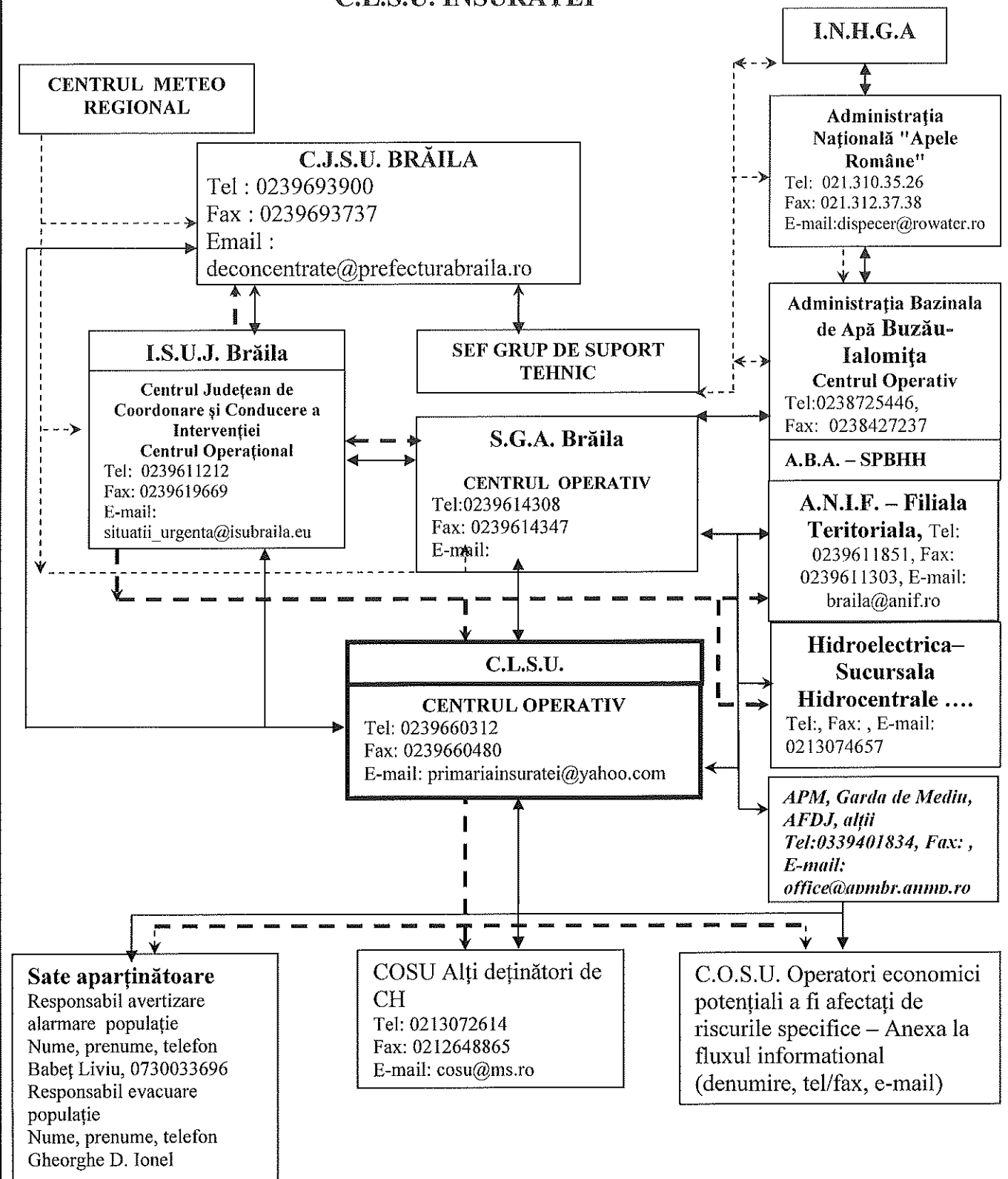

↔ Flux operativ,
 Flux Decizional structură ierarhică
 Nivel Superior → Inferior
 - - - -> Flux Atenționari/Avertizari
 hidrologice și meteorologice

F

Locuri/ spații de evacuare în caz de urgență și dotarea acestora

Nr. crt.	Localitate	Denumire spațiu	Amplasament și destinație actuală	Capacitate		Utilități			
				Mp.	Nr. persoane care pot fi cazate	Apă/canal	Gaze-Sistem de Încălzire	Energie electrică	Altele
1	Însurăței	Cămin Cultural	Str. Șoseaua Brăilei, nr. 21	100	20	X	X	X	-
2	Însurăței	Centru de zi „Pinochio”	Str. Tineretului, nr. 23	100	20	X	X	X	-
3	Însurăței	Sala de festivități „Grivița ”	Str. Distilăriei, nr. 9	200	50	X	X	X	-
4	Însurăței	Sala de sport Liceul „Nicolae Titulescu”	Str. Lacu Rezii nr.38	400	100	X	X	X	-
5	Însurăței Sat Lacu Rezii	Cămin Cultural	Str. Livezii, nr.32	50	10	-	X	X	-

Planuri si proceduri de interventie

In urma identificarii riscurilor care se manifesta in aria de competenta au fost intocmite urmatoarele planuri pentru fiecare risc, si anume:

1. Planul de protectie si interventie in caz de accidente deosebit de grave pe cai de comunicatie rutiera sau feroviara in care sunt implicate substante periculoase
2. Planul de protectie si interventie in cazul secetei
3. Planul de protectie si interventie in caz de inzapeziri
4. Planul de protectie si interventie in cazul epidemiilor si epizootiilor
5. Planul de protectie si interventie in cazul producerii unei situatii de urgenta
6. Planul de protectie si interventie in cazul esecului utilitatilor publice
7. Planul de protectie si interventie in caz de seisme si alunecari de teren
8. Planul de protectie si interventie in cazul inundatiilor, fenomenelor meteo periculoase si accidentelor la constructiile hidrotehnice
9. Planul de protectie si interventie in cazul caderilor de obiecte cosmice
10. Planul de evacuare al oraşului Însurăţei
11. Plan de aparare impotriva inundatiilor, gheturilor si poluarilor accidentale 2022 - 2025.
12. Planul de alarmare al oraşului Însurăţei
13. Planul privind managementul si gestionarea situatiilor de urgenta si a dezastrelor.
14. Planuri sezon rece/cald.

ANEXA 13

RAPOARTE DE INFORMARE SI ANALIZA CATRE PREFECT CONȚINUTUL RAPOARTELOR OPERATIVE CE SE TRANSMIT ZILNIC PE TIMPUL PRODUCERII FENOMENELOR PERICULOASE

Rapoartele operative se transmit zilnic de către Comitetele locale (primării) la Comitetele județene (Inspectoratele județene pentru situații de urgență) și la Centrele operative ale Sistemelor de Gospodărire a Apelor, pe timpul producerii fenomenelor periculoase.

Rapoartele operative vor cuprinde:

1. Modul în care s-a produs fenomenul hidrometeorologic periculos (cantități cumulate de precipitații căzute pe întreaga perioadă de producere a acestora, cantități totale de precipitații cumulate cu echivalentul în apă al stratului de zăpadă existent, revărsări cursuri de ape, blocaje ghețuri, scurgeri de pe versanți, căderi de grindină, furtună, căderi masive de zăpadă, mărimi caracteristice de apărare atinse, debite maxime înregistrate, comparația acestora cu debitele de calcul ale digurilor și cu debitele maxime istorice), pe unități administrative și râuri, de la un raport la altul;
2. Situația pagubelor produse (estimativ-fizic).

Model

	<table border="1" style="width: 100%; border-collapse: collapse;"> <tr> <td style="width: 20%;"></td> <td style="width: 20%; text-align: center;">Municipiul, </td> <td style="width: 20%;"></td> <td style="width: 20%;"></td> <td style="width: 20%;"></td> </tr> <tr> <td></td> <td style="text-align: center;">Nr. orașul, </td> <td></td> <td></td> <td></td> </tr> <tr> <td style="text-align: center;"> crt. comuna/localități </td> <td style="text-align: center;"> Obiective afectate </td> <td style="text-align: center;"> Cauzele afectării </td> <td></td> <td></td> </tr> <tr> <td></td> <td style="text-align: center;"> aparținătoare/ </td> <td></td> <td></td> <td></td> </tr> <tr> <td></td> <td style="text-align: center;"> bazin hidrografic </td> <td></td> <td></td> <td></td> </tr> </table>		Municipiul,					Nr. orașul,				crt. comuna/localități	Obiective afectate	Cauzele afectării				aparținătoare/					bazin hidrografic																																																	
	Municipiul,																																																																							
	Nr. orașul,																																																																							
crt. comuna/localități	Obiective afectate	Cauzele afectării																																																																						
	aparținătoare/																																																																							
	bazin hidrografic																																																																							
	<table border="1" style="width: 100%; border-collapse: collapse;"> <tr> <td style="width: 20%;"></td> <td style="width: 20%; text-align: center;">1. Comuna </td> <td style="width: 20%; text-align: center;">victime omenești </td> <td style="width: 20%; text-align: center;">- revărsare râu, pârâu, </td> <td style="width: 20%;"></td> </tr> <tr> <td></td> <td style="text-align: center;"> </td> <td style="text-align: center;">- nr. case din care </td> <td style="text-align: center;">vale nepermanentă </td> <td></td> </tr> <tr> <td></td> <td style="text-align: center;"> </td> <td style="text-align: center;">• distruse </td> <td style="text-align: center;">(nominalizarea lui), </td> <td></td> </tr> <tr> <td></td> <td style="text-align: center;"> </td> <td style="text-align: center;">• avariate </td> <td style="text-align: center;">- blocaje de ghețuri </td> <td></td> </tr> <tr> <td></td> <td style="text-align: center;"> </td> <td style="text-align: center;">- nr. anexe gospodărești </td> <td style="text-align: center;">- scurgeri de pe versanți </td> <td></td> </tr> <tr> <td></td> <td style="text-align: center;"> </td> <td style="text-align: center;">- nr. obiective socio- </td> <td style="text-align: center;">- băltiri, ape interne </td> <td></td> </tr> <tr> <td></td> <td style="text-align: center;"> </td> <td style="text-align: center;">economice (se menționează </td> <td style="text-align: center;">- grindină, furtună, căderi </td> <td></td> </tr> <tr> <td></td> <td style="text-align: center;"> </td> <td style="text-align: center;">școala, grădinița, </td> <td style="text-align: center;">masive de zăpadă, depuneri </td> <td></td> </tr> <tr> <td></td> <td style="text-align: center;"> </td> <td style="text-align: center;">spitalul, biserica, etc.) </td> <td style="text-align: center;">de gheață și chiciură, etc. </td> <td></td> </tr> <tr> <td></td> <td style="text-align: center;"> </td> <td style="text-align: center;">- nr. poduri și podețe </td> <td style="text-align: center;">- rupere dig râu, avariere </td> <td></td> </tr> <tr> <td></td> <td style="text-align: center;"> </td> <td style="text-align: center;">- km DN </td> <td style="text-align: center;">baraj, etc. </td> <td></td> </tr> <tr> <td></td> <td style="text-align: center;"> </td> <td style="text-align: center;">- km DJ+DC </td> <td style="text-align: center;">- etc. </td> <td></td> </tr> <tr> <td></td> <td style="text-align: center;"> </td> <td style="text-align: center;">- km drum forestier </td> <td></td> <td></td> </tr> <tr> <td></td> <td style="text-align: center;"> </td> <td style="text-align: center;">- ha teren agricol </td> <td></td> <td></td> </tr> </table>		1. Comuna	victime omenești	- revărsare râu, pârâu,				- nr. case din care	vale nepermanentă				• distruse	(nominalizarea lui),				• avariate	- blocaje de ghețuri				- nr. anexe gospodărești	- scurgeri de pe versanți				- nr. obiective socio-	- băltiri, ape interne				economice (se menționează	- grindină, furtună, căderi				școala, grădinița,	masive de zăpadă, depuneri				spitalul, biserica, etc.)	de gheață și chiciură, etc.				- nr. poduri și podețe	- rupere dig râu, avariere				- km DN	baraj, etc.				- km DJ+DC	- etc.				- km drum forestier					- ha teren agricol			
	1. Comuna	victime omenești	- revărsare râu, pârâu,																																																																					
		- nr. case din care	vale nepermanentă																																																																					
		• distruse	(nominalizarea lui),																																																																					
		• avariate	- blocaje de ghețuri																																																																					
		- nr. anexe gospodărești	- scurgeri de pe versanți																																																																					
		- nr. obiective socio-	- băltiri, ape interne																																																																					
		economice (se menționează	- grindină, furtună, căderi																																																																					
		școala, grădinița,	masive de zăpadă, depuneri																																																																					
		spitalul, biserica, etc.)	de gheață și chiciură, etc.																																																																					
		- nr. poduri și podețe	- rupere dig râu, avariere																																																																					
		- km DN	baraj, etc.																																																																					
		- km DJ+DC	- etc.																																																																					
		- km drum forestier																																																																						
		- ha teren agricol																																																																						

cumulate care au condus la inundații, cursurile de apă pe care s-au produs, niveluri atinse în raport cu mărimile caracteristice de apărare, debite maxime înregistrate, comparația acestora cu debitele de calcul ale digurilor și cu debitele maxime istorice, viteze ale vântului, diametrul maxim al grindinei, grosimi maxime ale stratului de zăpadă, etc.), precum și producerea și evoluția poluării accidentale;

2. Organizarea și desfășurarea acțiunilor operative de apărare (măsuri preventive, măsuri de intervenție operativă, măsuri de evacuare, forțe și unități care au acționat, funcționarea fluxului informațional de avertizare-alarmare a populației, funcționarea fluxului informațional cu țările vecine);

3. Efectele fenomenelor hidrometeorologice, poluărilor accidentale-pagube fizic și valoric, cuprinse într-un tabel întocmit după modelul de mai jos:

Model:

		Municipiul, orașul, Obiective afectate		
comuna/localități	uzele afectării			Ca
	aparținătoare	fizic	valoric	
		(mil. lei)		
		- victime omenești	- revărsare râu,	
		- nr. case din care	pârâu, vale	
Satul	• distruse	nepermanentă		
		(nominalizarea		
		- nr. anexe gospodărești	lui)	
		- nr. obiective	- blocaje de	
		socio-economice (se ghețuri		
		menționează școala,	- scurgeri de pe	
		grădinița, spitalul,	versanți	
		biserica, etc.)	- bălțiri, ape	
		- nr. poduri și podețe	interne, etc.	
		- km DN	- evacuări din	
		- km DJ+DC	lacuri de	
		- km drum forestier	acumulare	
		- ha teren agricol	- grindină,	
		- km rețele de alimentare	furtună, căderi	
		cu apă	masive de	
		- nr. fântâni	zăpadă, depuneri	
		- animale moarte	de gheață și	
		- nr. construcțiilor	chiciură, etc.	
		hidrotehnice (nominalizare:	- rupere dig	

	<i>dig, râu ... reg. râu, etc.,</i>	<i>râu, avariere</i>
	<i>deținător)</i>	<i>baraj, etc.</i>
	<i>- rețele electrice</i>	<i>- etc.</i>
	<i>- rețele telefonice</i>	
<hr/>		
TOTAL UNIT ADM TERIT	- victime omenești	Valoare
Nr. total localități	- nr. case din care	(mil. lei)
	afectate	• distruse
		• avariate
	- nr. anexe gospodărești	
	- nr. obiective	
	socio-economice	
	- nr. poduri și podețe	
	- km DN	
	- km DJ+DC	
	- km drum forestier	
	- ha teren agricol	
	- km rețele de alimentare	
	cu apă	
	- nr. fântâni	
	- animale moarte	
	- nr. construcțiilor	
	hidrotehnice	
	- rețele electrice	
	- rețele telefonice	

Pierderile de vieți omenești se vor menționa nominal, cu specificarea împrejurărilor în care au survenit;

4. Comportarea lucrărilor de gospodărire a apelor cu rol de apărare împotriva inundațiilor din administrarea primăriilor.

5. Raportul se semnează de către președintele comitetului local pentru situații de urgență.

Anexa nr. 14**Situația resurselor, tabelul cu stocul de mijloace și materiale de apărare existente**

NR. CRT.	DENUMIREA MIJLOCULUI SAU MATERIALULUI DE INTERVENȚIE	CANTITATE
1	Volă	1
2	Buldoexcavator	1
3	Tractor Zetor	1
4	Ifron	1
5	Autogreder	1
6	Vidanjă	1
7	Motopompă evacuarea apei	3
8	Sărăriță	1
9	Freză zăpadă pentru trotuare	1
10	Generator	1
11	Atomizator	1
12	Drujbă	2
13	Microbuz	3
14	Remorcă	1
15	Compresor de aer	1
16	Motofierăstrău	1
17	Telefon /fax KX – FC258FX	1
18	Stingătoare P 6	40
19	Stingător P 50	1
20	Lopeți	14
21	Căngi	6
22	Topoare târnacop	3

23	Cazmale	5
24	Cizme scurte din piele cu branț metalic	5
25	Telefoane mobile	5
26	Trusă medicală	1
27	Scară	1
28	Lanternă	4
29	Măști gaze	15
30	Furtun incendiu tip C, tip B	13
31	Hidrant portativ cu cheie	2
32	Stație fixă Motorola	1
33	Stație portabilă Motorola	1
34	Stație mobilă Motorola	4
35	Costume de protecție tip pompier	5
36	Costume de protecție	11
37	Cască protecție cu vizor	5
38	Cască protecție	11
39	Brâu pompier (centura de siguranță)	16
40	Mănuși de protecție	16
41	Aparat de respirat cu aer comprimat + rezerva	1
42	Cheie pentru racordare furtunuri	1
43	Trepied proiector	1
44	Distribuitor B-CBC	1
45	Targă	1
46	Pichete de incendiu	2
47	Țeavă refulare tip pistol	1
48	Mături PSI elastice pentru incendii de vegetație uscată, miriști	10
49	Mijloace de avertizare - alarmare	10
50	Cisternă pompieri ROMSAN – 8 T	1

Reguli de comportare în cazul producerii unei situații de urgență.

Faza pre-dezastru - Înainte de producerea dezastrului:

- Învățați semnalele de alarmare transmise prin sistemul protecției civile, al autorităților și altor organizații abilitate să intervină în astfel de situații;
- păstrați-vă calmul;
- deschideți aparatele radio și televizoarele și ascultați informațiile generale emise pe aceste cai, buletinele meteorologice, sfaturile transmise de autoritățile în drept;
- dacă sunteți sfătuiți să părăsiți locuința / localitatea / zona, faceți prompt acest lucru;
- în situație de dezastru, folosiți telefonul numai pentru a anunța (semnala) autorităților locale evenimente importante, cum ar fi incendii, inundații, alunecări de teren, accidente majore, înzăpeziri etc. și pentru a solicita ajutor medical;
- păstrați la îndemână, în casa sau în jurul ei, un stoc de provizii suficiente de mare ca să vă ajute să supraviețuiți câteva zile; dacă sunteți acasă, aceste provizii vă vor ajuta să treceți fără greutate peste perioada de pericol; dacă sunteți evacuați și trebuie să vă deplasați în alte localități, trebuie să vă luați cu dumneavoastră rezerve de alimente pentru a le folosi pe drum sau după ce ajungeți în noua localitate.

Cele mai importante articole pe care trebuie să le păstrați la îndemână sunt: apă (de preferat în sticle de plastic sau canistre), hrană (în pachete conservate sau sigilate care nu necesită păstrare la rece, fierbere sau coacere), medicamente necesare membrilor familiei dumneavoastră, trusa de prim ajutor, cuverturi, saci de dormit, lumânări, lanterne, radioreceptor portabil (eventual baterii de rezervă), documentele personale (de identitate) etc.

Faza post-dezastru: După producerea dezastrului:

- respectați cu strictete măsurile stabilite, îndrumările și comunicările serviciilor de urgență profesionale, ale autorităților și ale altor organizații abilitate să intervină în astfel de situații;
- patrundeți cu extrema precauție în interiorul clădirilor care au fost avariate sau slabite;
- nu intrați cu torte, lumanări sau țigări aprinse în clădirile avariate sau care au fost inundate;
- nu atingeți firele electrice cazute sau rupte;
- dacă simțiți miros de gaze, deschideți toate ferestrele și ușile, închideți robinetul principal de gaze, parasiti casa imediat și anunțați (dacă este posibil) Distrigaz;
- dacă diferite aparate electrice sunt ude, întâi întrerupeți sursa principală de curent electric, stergeți-le de umezeala, uscați-le și, în final, conectați-le la priză (atenție ! nu faceți acest lucru dacă sunteți ud sau stați în apă);

- verificați rezervele de apă și hrana înainte de a le folosi;
- urmăriți instrucțiunile organelor de protecție civilă în legătură cu folosirea apei și alimentelor;
- dacă este necesar, cereți alimente, îmbrăcăminte, asistență medicală și adăpost;
- îndepărtați-vă sau stați departe de zonele calamitate. Nu împiedicați acțiunile de intervenție; sprijiniți-le când vi se cere acest lucru;
- sprijiniți echipele de voluntari ai Crucii Roșii Române în acțiunile de ajutorare a persoanelor afectate de dezastre;
- după trecerea pericolului, dați de știre rudelor ca acestea să știe că sunteți în siguranță, altfel, autoritățile locale pot pierde timp căutându-vă;
- nu transmiteți zvonuri sau știri exagerate despre efectele dezastrului.

Semnalul de alarmare în caz de dezastru este:

Cinci sunete a câte 16 secunde fiecare, cu pauză de 10 secunde între ele.

Când cereți ajutor specializat:

Telefonați la numărul stabilit pentru cazurile de urgență:

- **AMBULANTA - 112**
- **POMPIERII - 112**
- **POLITIA - 112**

Dacă sunați la 112, trebuie să anunțați:

- Ce urgență aveți;
- Unde este urgența;
- Unde vă aflați;
- De la ce număr de telefon sunați;
- Cum vă numiți.

Alte informații utile:

Rezerva de medicamente

Trusa de medicamente va conține, în primul rând, medicamentele pe care le luați permanent sau periodic, recomandate de medic.

La acestea puteți adăuga alte medicamente cum ar fi cele pentru combaterea durerii, a febrei. Din această categorie vor face parte medicamente pe care le-ați mai luat și le-ați tolerat fără probleme.

Atenție! Medicamentele sunt pentru uzul dumneavoastră !

Nu recomandați niciodată din medicamentele dumneavoastră altor persoane!

Prevenirea bolilor infecto-contagioase în timpul inundațiilor

În cazul unor dezastre provocate de inundații, persoanele aflate în zona calamității sunt supuse riscului unor îmbolnăviri cu cale digestivă, și nu numai, care pot afecta mai multe persoane, până la întreaga comunitate, răspândindu-se cu repeziciune. De aceea, se recomandă

luarea catorva masuri elementare de prevenire: sa se consume alimente si apa numai din surse sigure, sa se apeleze la apa din surse proprii numai dupa ce autoritatile de specialitate considera ca nu mai reprezinta un pericol, sa fie respectate normele de igiena individuala si colectiva, mai ales, sa nu se manance cu mainile murdare; de asemenea, sa se accepte vaccinarea daca autoritatile sanitare recomanda aceasta masura de protecție impotriva unor boli. La primele semne de boala – scaune diareice multiple, febra, varsaturi – se va solicita de urgenta ajutorul medical.

Pentru evitarea altor imbolnaviri, se recomanda ingrijirea corecta a ranilor, protectia picioarelor cu cizme de cauciuc si schimbarea imbracamintei ude cu una uscata.

De indata ce conditiile permit si daca este cazul, se impune indepartarea lesurilor animalelor moarte si amenajarea latrinelor.

Combaterea hipotermiei

Provocata de expunerea la temperaturi joase, in conditiile intemperiilor din anotimpurile racoroase – ploaie, zapada, ger, hipotermia poate afecta serios sanatatea oamenilor. Se considera ca o persoana este in hipotermie, atunci cand temperatura corpului (trunchiului) este inferioara celei de 36 grade. Pentru a ajuta aceste persoane sa se poata reincalzi, le vom acoperi cu paturi izolante si li se vor da sa bea bauturi nealcoolice calde. In functie de gravitatea hipotermiei, care poate ajunge pana la degeraturi, se va apela la ingrijirile medicale. Pana la cel mai apropiat punct de acordare a primului ajutor medical, zonele afectate de degeraturi se vor acoperi cu materiale curate si vor fi protejate fata de traumatisme.

Umanitate fata de victimele unui dezastru

Cei mai apropiati oameni pe care se poate conta intr-o situatie de dezastru sunt vecinii care nu au avut de suferit. Fie ca sunt din aceeasi localitate ori din localitatile imediat invecinate, ei au posibilitatea sa ajunga primii la locul dezastrului. Dar sunt situatii in care, oricata bunavointa ar demonstra, acesti vecini nu dispun de mijloacele necesare pentru a oferi un sprijin profesionist, adecvat ori relevant. Ceea ce le sta in putere sa faca intotdeauna inasa este sa manifeste intelegere, compasiune, prin gesturi simple de omenie aducand putina alinare.

Victimele unui dezastru, mai ales in primele ore, sunt coplesite si dezorientate, ele avand nevoie de prezenta si sustinerea morala a celorlalti. O supa calda sau un ceai, o sticla cu apa, o haina uscata, o mana de ajutor si o vorba de incurajare pot sa readuca speranta in sufletul celui lovit. Persoana afectata trebuie sprijinita sa treaca peste clipele dificile prin demonstrarea solidaritatii si compasiunii semenilor care-i vin in ajutor. Ea trebuie sprijinita sa-si mobilizeze resursele cat mai repede pentru a se reabilita in timpul cel mai scurt.

Întocmit,

Şef S.V.S.U.

Babeş Liviu



ROMÂNIA
JUDEȚUL BRĂILA
ORAȘUL ÎNSURĂȚEI
SERVICIUL VOLUNTAR PENTRU SITUAȚII DE URGENȚĂ

Nr. 638 din 22.01.2024

Aprob,

P. PRIMAR,
VICEPRIMAR

CARȘOTE FLORENTINA



RAPORT DE SPECIALITATE

LA PROIECTUL DE HOTĂRÂRE PRIVIND APROBAREA PLANULUI DE ANALIZĂ ȘI ACOPERIRE A RISCURILOR AL ORAȘULUI ÎNSURĂȚEI

Subsemnatul Babeț Liviu, șef S.V.S.U., prin prezentul raport vă aduc la cunoștință că Planul de analiză și acoperire a riscurilor cuprinde riscurile potențiale identificate la nivelul unității administrativ teritoriale, măsurile, acțiunile și resursele necesare pentru managementul riscurilor respective.

În conformitate cu prevederile art. 4 alin (2), art. 13 lit. a) și art. 14 lit. a) din Legea 307/2006 privind apărarea împotriva incendiilor, cu modificările și completările ulterioare, precum și art. 6 alin. (1), (2) și art. 8 din O.M.A.I. NR. 132/2007 pentru aprobarea Metodologiei de elaborare a Planului de analiză și acoperire a riscurilor și a Structurii – cadru a Planului de analiză și acoperire a riscurilor, PAAR se actualizează la început de an sau ori de câte ori apar riscuri decât cele analizate sau modificări în organizarea structurilor care, potrivit legii, au atribuții ori asigură funcții de sprijin pentru prevenirea și gestionarea situațiilor de urgență în profil teritorial.

Scopul PAAR este de a asigura cunoașterea, de către toți factorii implicați, a sarcinilor și atribuțiilor ce le revin premergător, pe timpul și după apariția unei situații de urgență, de a crea un cadru unitar și coerent de acțiune pentru prevenirea și gestionarea riscurilor generatoare de situații de urgență și de a asigura un răspuns optim în caz de urgență, adecvat fiecărui tip de risc identificat.

Având în vedere cele prezentate mai sus și pentru conformitate cu actele normative enumerate, vă rog să analizați și să aprobați actualizarea **Planului de analiză și acoperire a riscurilor**, pe care îl atașez ca și anexă, necesar gestionării situațiilor de urgență pe anul 2024, la nivelul unității administrativ teritoriale Însurăței, în cadrul următoarei ședințe a Consiliului Local

DATA

22.01.2024

SEMNĂTURA

ROMÂNIA
JUDEȚUL BRĂILA
ORAȘUL ÎNSURĂȚEI
PRIMAR

Nr. 636 din 22.01.2024

Referat de aprobare
la proiectul de hotărâre privind aprobarea Planului de analiză și acoperire a riscurilor
al orașului Însurăței

Principalele acte normative care stau la baza elaborării proiectului de hotărâre și a planului de analiză și acoperire a riscurilor sunt:

- Legea nr. 307/2006 privind apărarea împotriva incendiilor, republicată, cu modificările și completările ulterioare;
- Legea nr. 481/2004 privind protecția civilă, republicată;
- **Ordinul nr. 132 din 29 ianuarie 2007** pentru aprobarea Metodologiei de elaborare a Planului de analiză și acoperire a riscurilor și a Structurii-cadru a Planului de analiză și acoperire a riscurilor;
- Ordinul nr. 1184/2006, care aprobă „Normele privind organizarea și asigurarea activității de evacuare în situații de urgență”;
- H.G.R. nr. 1222/2005 privind stabilirea principiilor evacuării în situații de conflict armat;
- O.U.G. nr. 21/2004 privind managementul situațiilor de urgență, cu modificările și completările ulterioare;
- O.M.A.I. nr. 163/2007 privind aprobarea normelor de apărare împotriva incendiilor, cu modificările și completările ulterioare;
- H.G. 1492 din 9 septembrie 2004 privind principiile de organizare, funcționarea și atribuțiile serviciilor de urgență profesionale, cu modificările și completările ulterioare;
- Hotărâre nr. 642 din 29 iunie 2005 pentru aprobarea Criteriilor de clasificare a unităților administrativ teritoriale, instituțiilor publice și operatorilor economici din punct de vedere al protecției civile, în funcție de tipurile de riscuri specifice;
- Hotărâre nr. 1491 din 9 septembrie 2004 privind aprobarea Regulamentului – cadru privind structura organizatorică, atribuțiile, funcționarea și dotarea comitetelor și centrelor operative pentru situații de urgență, cu modificările și completările ulterioare;
- Hotărâre nr. 557 din 3 august 2016 privind managementul tipurilor de risc;
- Hotărâre nr. 1579 din 8 decembrie 2005 privind aprobarea Statutului personalului voluntar din serviciile de urgență voluntare, cu modificările și completările ulterioare;

- Legea nr. 59 din 11 aprilie 2016 privind controlul asupra pericolelor de accident major în care sunt implicate substanțe periculoase, cu modificările și completările ulterioare;
- Ordin nr. 2061/170/2023 din 20 septembrie 2023 pentru aprobarea Regulamentului privind prevenirea și gestionarea situațiilor de urgență specifice riscului la cutremure și/sau alunecări de teren, cu modificările și completările ulterioare;
- Ordin nr. 1134 din 30.01.2006 pentru aprobarea Regulamentului privind planificarea, pregătirea, organizarea, desfășurarea și conducerea acțiunilor de intervenție ale serviciilor de urgență profesioniste, cu modificările și completările ulterioare;
- Ordin nr. 551/1475 din 08 august 2006 pentru aprobarea Regulamentului privind monitorizarea și gestionarea riscurilor cauzate de căderile de grindină și secetă severă, a Regulamentului privind gestionarea situațiilor de urgență în domniul fitosanitar-invazii ale agenților de dăunare și combaterea culturilor agricole cu produse de uz fitosanitar și a Regulamentului privind gestionarea situațiilor de urgență ca urmare a incendiilor de pădure;
- Ordinul 459/78/2019 pentru aprobarea Regulamentului privind gestionarea situațiilor de urgență generate de fenomene hidrometeorologice periculoase având caefect producerea de inundații, secetă pedologică precum și incidente/accidente la construcții hidrotehnice, poluări accidentale ale cursurilor de apă și poluri marine în zona costieră;

Planul de analiză și acoperire a riscurilor de pe teritoriul orașului Însurăței, este documentul legal care cuprinde:

- factorii de risc și tipurile acestora identificate la nivel de oraș;
- măsurile, acțiunile și resursele necesare pentru gestionarea și managementul situațiilor de urgență în scopul prevenirii și/sau înlăturării efectelor negative produse de evenimentele excepționale respective;

Scopul PAAR este de a permite Comitetului Local pentru Situații de Urgență, să adopte măsurile cele mai adecvate pentru:

- prevenirea riscurilor;
- stabilirea concepției de intervenție în situații de urgență;
- alocarea resurselor umane, materiale și financiare în mod eficient.

Față de cele prezentate, propun Consiliului Local spre analiză și aprobare proiectul de hotărâre privind aprobarea Planului de analiză și acoperire a riscurilor al orașului Însurăței.

p.PRIMAR

VICEPRIMAR

CARȘOTE FLORENTINA



APROB,
p. PRIMAR
VICEPRIMAR

PRIMARIA ORAS INSURATEI

Nr. 592/22.01.2024



CARȘOTE FLORENTINA

LISTA OPERATORILOR ECONOMICI DIN ZONA DE COMPETENȚĂ A U.A.T. ORAȘ ÎNSURĂȚEII PRIMĂRII ORAȘUL ÎNSURĂȚEII

Nr	DENUMIRE	DOMENIUL	ADRESĂ	ANIMAL		C O R	INSTAL	ADMINISTRATOR	OBSER VAȚII	
				BOVINE	OVINE					
0	1	2	3	4	5	6	7	8	9	10
1	CEC BANK AGENT	BANCA	SCOALA VECHIE, NR.16					STINGATOR		
2	AFC NELU&LUCA	COMERT	ATEI, MARASESTI, 26				AFC	TINGATOR		
3	AGENTIA DOMENIULUI STAT	STAT	UCURESTI, SECT. 1					STINGATOR		
4	AGRO INS LAND SRL	INS. STR. AVRAM IANCU						STINGATOR	CABUZ NICUȘOR	
5	AGROPAD VERDE SRINS, STR. P. NIC. GRIGORESCU, NR. 86						SRL	ICHET	PMOCANU MARIAN	
6	AJOFM BRAILA							STINGATOR		
7	AN APELE ROMANE SGA							STINGATOR		
8	ANIF FILIATA TERITORIALA							PICHET	PSI	
9	ASOCIATIA „DAMA	CULT	NDEPENDENTEI, 34					STINGATOR	CIORNEA FLORIN	
10	BANCA COOPERAT	BANCA	INS, BL. B 1					STINGATOR		
11	BET ACTIVE CONCEPT SRL		BUC, SECT. 3					STINGATOR		
12	BISERICA EVANGHELISTĂ , STR. NICOLAE IORGA							STINGATOR		
13	BISERICA ADVENT	CULT	BUC, NEGUSTORI, 5					STINGATOR		
14	SC ROCAD SRL	CADASTRU	SCOALA VECHIE, 16					STINGATOR	BUDUR LUCIAN	
15	BN MITESCU MARROU NOTARIUS, TINERETULUI							STINGATOR	YESCU MARIUS IULIAN	
16	BTC CRYPTOTECH SRL		SAT TANDAREI					STINGATOR		
17	CABINET CS DR PEIC STOMATOCHI, STR. TINERETULUI, 19							STINGATOR	ETREA LAURENTIU	
18	CMI CARAGATA S	MEDIC PRIMA	TINERETULUI, 19					STINGATOR	ARAGATA STEFAN	
19	CMI TRIFAN MARI	MEDIC PRIMA	TINERETULUI, 19					STINGATOR	TRIFAN MARIA	
20	CAR SOLIDARITAT	ASOCIATIE	STR. PIATA DOROBANȚI					STINGATOR		

21	CN POSTA ROMAN	POSTA	CONSTANTA					STINGATOR
22	CNTEE TRANSELE	ELECTRICA	CONSTANTA					STINGATOR
23	COMPANIA DE UTI	UTIE APA PO	INSURATEI					STINGATOR
24	COMUNITATEA BI	CULT	, STR. BELVEDERE, 14					STINGATOR
25	CULTUL PENTICOSTAL	BISERICA LUI DUMNEZEU APOSTOLICA BRAILA						STINGATOR
26	CULTUL CREȘTIN	BISERICA EVANGH.						STINGATOR
27	DSV BRAILA	INS, SOSEAU BRAILEI						STINGATOR
28	DMD TOY SRL	INS., STR. LACU REZII						STINGATOR
29	DUNGAV SERV SRL	INS., STR. ȘCOALA VECH						STINGATOR
30	ELECTRICA FURNII	ELECTRICA	CUREȘTI, SECT. 1					STINGATOR
31	EUROTRANSPORT	NSPORT PUHANA	IPATESCU, 5 A					STINGATOR
32	EZEAN GRAIN SRL	GRICULTUR LA,	STR. LANULUI 9					PICHET PSI
33	HIRIS GARDEN	EXPERT SRL	INS., STR.OITUZ					STINGATOR
34	IF CURCA MIHAI	GRICULTURALEA	CALMATUI	95				IF PICHET PS CURCA MIHAI
35	IF IONESCU GABRIEL	ZERIE /COAFUS,	TINERETULUI					IF TINGATOR IONESCU GABRIELA
36	IF LEU DORINEL M	COMERT	NS, LACU REZI, 1					IF TINGATOR LEU DORINEL MIHAITA
37	IF NICULITA O. MA	COMERT	COLAE GRIGORESCU					IF TINGATOR NICULITA MARIANA
38	IF STANCIU TITI	RT, VULCAN	DSEAU BRAILEI, 5 B					IF TINGATOR STANCIU TITI
39	II ALEXANDRU FA	COMERT	, PRIMAVERII, 1 A					II TINGATOR ALEXANDRU FANEL
40	II BADEA D. AUREL	GRICULTUR	NS, MIORITEI, 28					II TINGATOR BADEA AUREL
41	II BRINZA R. DANIL	GRICULTUR	TRIE BOLINTINEANU, 20					II TINGATOR BRANZA DANIEL
42	II CARCIUMARU LI	COMERT	INS, OITUZ, 31					II TINGATOR CARCIUMARU LENUTA
43	II COJOCEA VERONICA	MH&CARLATESTI,	CIRESU					II TINGATOR COJOCEA VERONICA
44	II CONDRUTZ I. MA	GRICULTUR	GRIGORE IGNAT, 56					II TINGATOR CONDRUTZ MARINICA
45	II DRAGAN TUDOR	GRICULTUR	ȘCOALA VECH, 49					II TINGATOR DRAGAN FLORIN
46	II DUDULEA FANEL	GRICULTUR,	SAT LACU REZII					II TINGATOR DUDULEA FANEL
47	II DUMITRU A CIPR	GRICULTUR,	INDEPENDENTEI					II TINGATOR DUMITRU CIPRIAN
48	II DUMITRU CATAL	GRICULTUR	INDEPENDENTEI, 5 A					II TINGATOR DUMITRU CATALIN AUREL
49	II PETRE R. SIMON	GRICULTUR	INS, UNIRII, 15					II TINGATOR EAVAZ SIMONA
50	II ENE I. GINA	COMERT	Ș, MARASEȘTI, 10					II TINGATOR ENE GINA
51	II ENE MONALISA	COMERT	Ș, MARASEȘTI, 10					II TINGATOR ENE MONALISA

52	II GHEORGHE GEO	COMERT	5, MARASESTI, 31				II	TINGATOR	GHEORGHE GEORGETA
53	II GHEORGHE OANA	GRICULTUR	MATEI BASARAB				II	ICHET PS	GHE OANA CORNELUSA
54	II GRADEA SIMONA	GRICULTUR	INS, UNIRIL, 2 C				II	ICHET PS	GRADEA SIMONA
55	II GRECU IANA	GRICULTUR	S, MARASESTI, 9	35	400		II	ICHET PS	GRECU GHEORGHE
56	II GUŞATU I. CHIVU	INS. ECATERINA TEODOROIU						STINGATOR	
57	DISTRIBUTIE ENERGIE	ELECHRAILA, STR. PLEVNA					II	TINGATOR	
58	II ION A VASILE	GRICULTUREI, SOSEAU BRAILEI, 33					II	TINGATOR	ION VASILE
59	II ISTRATE IULIAN	COMERT	S, VLAICU VODA				II	TINGATOR	ISTRATE IULIAN
60	II ISTRATE MARIA	COMERT	VLAICU VODA, 3				II	TINGATOR	ISTRATE MARIA
61	II MORARU OANA	GRICULTUR	TINERETULUI, 21				II	TINGATOR	RARU OANA FLORINA
62	II MUCEA MARICICA	COMERT	COLAE GRIGORESCU, 88		300		II	TINGATOR	MUCEA MARICICA
63	II NEAGU STELICA	COMERT	NS, LACU REZII				II	TINGATOR	NEAGU STELICA
64	II ORZEA MARIA M	COMERT	OSEAU BRAILEI, 20				II	TINGATOR	ZEA MARIA MIRELA
65	II PETRE MARIAN	GRICULTUR	, MIHAI VITEAZU				II	TINGATOR	PETRE MARIAN
66	II PETREA R. GHEORGHE	GRICULTUR	S, ECATERINA, 24				II	TINGATOR	PETRE GHEORGHE
67	II PETRE RADU	GRICULTUR	INS, UNIRIL, 15		800		II	ICHET PS	PETRE RADU
68	II PETROVICI SAFT	GRICULTUR	SEAU BRAILEI, 37 A				II	TINGATOR	PETROVICI SAFTA
69	II POPA DUMITRU	NSPORT PUB	, STADIONULUI, 5				II	TINGATOR	POPA DUMITRU
70	II PUNGA FANICA	COMERT	APORAL MUSAT, 39				II	TINGATOR	PUNGA FANICA
71	II SARBU RICA	GRICULTUR	SCOALA VECEHE, 49				II	TINGATOR	SARBU RICA
72	II TUTUIANU C. MAGR	GRICULTUR	T LACU REZII, LIVEZII				II	ICHET PS	TUTUIANU MARINICA
73	II VASII A ELENA	COMERT	ANA IPATESCU, 7				II	TINGATOR	VASII ELENA
74	II ZAVOIANU CORN	NSPORT PUB	SILE ALECSANDRI, 22				II	TINGATOR	ZAVOIANU CORNELIU
75	I.I. BEJU IONEL	RT, AGRICULTUR	COLAE IORGA, 5 A				II	TINGATOR	BEJU IONEL
76	IF DIMACHE MARIAN	INS.	STR. AL. IOAN CUZA					STINGATOR	
77	IPJ BRAILA	BRILA, STR. MIHAIL SEBASTIAN						STINGATOR	
78	ISTRA IULMAR SRL	COMERT	VLAICU VODA, 3				II	TINGATOR	ISTRATE IULIAN
79	JUDECATORIA INS	JURIDIC	S, LACU REZII, 97					STINGATOR	
80	LAUCRIS & VIODUM	SRL	INSURATEI					STINGATOR	
81	LA EXPRESCOST S	COMERT	LACU REZII, 38 A					STINGATOR	OSTEA LAURENTIU
82	LICEUL TEHNOLOGIC	INVTAMĂNŞ, LACU REZII, 38						STINGATOR	

83	MIHALECATĂ SRL	COMERT	NICOLAE IORGA, 28			STINGATOR	IVASCU MIHAI
84	OCOLUL SILVIC IANCA	IANCA, STR. GARII				PICHET PSI	
85	OUAIDROPIA	COMERT	INSURATEI			STINGATOR	
86	PAROHIA 2 ORASI	CULT	INSURATEI			STINGATOR	
87	PAROHIA BERTESI	CULT	BERTESI DE JOS,			STINGATOR	
88	PAROHIA BERTESI	CULT	BERTESI DE JOS,			STINGATOR	
89	PAROHIA CUVIOASA	CULT	BRAILA, MIHAI BRAVU, 10			STINGATOR	
90	PAROHIA GROPENI	CULT	GROPENI			STINGATOR	
91	PAROHIA GURA CA	CULT	GURA CALMATUIULUI			STINGATOR	
92	PAROHIA INSURATI	CULT	INS, SOSEAU BRAILEI			STINGATOR	
93	PAROHIA LACU RE	CULT	INS, SAT LACU REZII			STINGATOR	
94	PAROHIA RADU NI	CULT	BRAILA, SOS. BUZĂULUI, 117			STINGATOR	
95	PAROHIA ROSIORI	CULT	ROSIORI			STINGATOR	
96	PAROHIA STANCA	CULT	STANGUTA			STINGATOR	
97	PAROHIA TATARU	CULT	TATARU			STINGATOR	
98	PAROHIA UNIREA	CULT	UNIREA			STINGATOR	
99	PAROHIA VIZIRUI	CULT	VIZIRU			STINGATOR	
100	PAROHIA VIZIRUI	CULT	VIZIRU			STINGATOR	
101	PETREA IRINA FLORINA	BRAILA, GRIVITEI, 2				STINGATOR	IRINA FLORINA
102	SC REWE PROJEKT	COMERT	AUA BRĂILEI, NR.16-16A				
103	PEPCO RETAIL SRL		BUC. SECT. 1			STINGATOR	
104	PFA BUDUR DUMITRI	GRICULTUR	S, VICTORIEI, 27			PFA	BUDUR LUCIAN
105	PFA BURLACU VASILE	INS.	STR. LACU REZII			STINGATOR	
106	PFA COSTEA LAUR	GRICULTUR	INSURATEI			PFA	POSTEA LAURENTIU
107	PFA DAUS CONSTANTIN	GRICULTUR	STADIONULUI, 19			PFA	DAUS CONSTANTIN
108	PFA DAUS FLORIN	GRICULTUR	STADIONULUI, 19			PFA	DAUS FLORINELA
109	PFA DRAGOMIR VALENTINA	INS.	STR. MIORITEI			STINGATOR	
110	PFA EAVAZ GHEORGHE	INS.	GAROFITEI, 7			PFA	EAVAZ GHEORGHE
111	PFA GAGIU MITICA	GRICULTUR	MECANIZATORIOR			PFA	GAGIU MITICA
112	PFA GOMOLEA ION	GRICULTUR	BRAILA			PFA	GOMOLEA IONUT
113	PFA ISAC LILIANA	COMERT	NS, PRIMAVERII			PFA	ISAC LILIANA

114	PFA ISAC STEFANA	COMERT	ATERINA TEODOROIU				PFA	TINGATO	ISAC STEFANA
115	PFA LECA MARIANA	INS	VALEA CALMATUI				PFA	TINGATO	LECA MARIANA
116	PFA MARIN IULIAN	GRICULTUR	ALECU RUSSO, 13				PFA	ICHET PS	MARIN IULIAN
117	PFA MARIN LENUA	GRICULTUR	ALECU RUSSO, 13		200		PFA	ICHET PS	MARIN LENUA
118	PFA MARIN NITA GHEORGHE	GRICULTUR	ALECU RUSSO, 13				PFA	ICHET PS	MARIN NITA GHEORGHE
119	PFA MORARU DOINITA	FRIZERIE, COAFURA	COALA VECHIE, NR. 46				PFA	TINGATO	MORARU DOINITA
120	PFA MORARU IONICA	FRIZERIE, COAFURA	COALA VECHIE, NR. 39				PFA	TINGATO	MORARU IONICA
121	PFA NEACSU GHEORGHE	TERESTERE ALB	MATEI BASARAB				PFA	TINGATO	NEACSU GHEORGHE
122	PFA PRICEPUTU GHEORGHE	GRICULTUR	VALEA CALMATUI				PFA	ICHET PS	PRICEPUTU GHEORGHE
123	PFA STANCIULESCU VERONICA	GRICULTUR	NIC. GRIGORESCU, 51				PFA	ICHET PS	STANCIULESCU VERONICA
124	PFA TILHOI SERGIU	GRICULTUR	DR. ALEXANDRU VECHIU, 47				PFA	ICHET PS	TILHOI SERGIU
125	PRIMARIA ORAS IANCA	IANCA	STR. CALEA BRAILEI					PICHET PSI	
126	PROTOIERIA INSULI	CULT	INS, SOSEAUA BRAILEI				SRL	TINGATOR	
127	REDANIS PROD SRL	COMERT	MIHAI VITEAZU				SRL	TINGATOR	
128	ROCAD SRL	RAILA, STR.	VALEA CALUGAREASCA, NR. 3					STINGATOR	
129	ROEDVIAP SRL	BRILA, STR.	SOS RAMNICU SARAT					STINGATOR	
130	ROVFC RIPAR SRL	INS, STR.	MARASESTI					STINGATOR	
131	SC ABV COM SRL	AREA ANIMALS,	TINERETULUI		30		SRL	ICHET PSI	
132	SC AGRAR M SERV	GRICULTUR	ERDE, SAT LISCONTENCA				SRL	ICHET PSI	
133	SC AGRI TERENCE	GRICULTUR	BUCURESTI				SA	ICHET PSI	
134	SC AGRO GHERGA	GRICULTUR	INS, UNIRII, 15				SRL	ICHET PS	PETREA RADU
135	SC AGRO HAGIU S	GRICULTUR	RLAUA 2, PARCELA 5				SRL	ICHET PS	HAGIU IONUT
136	SC AGROAREND S	GRICULTUR	JIRU, STR. BRAILEI				SRL	ICHET PSI	
137	SC AGRODANIEL S	GRICULTUR	SEAUA BRAILAEI, 2 I				SRL	ICHET PS	CARAC DANIEL
138	SC AGROFLORA S	GRICULTUR	CURESTI, SECT. 1				SRL	ICHET PSI	
139	SC AGROISTRAGAB	SRIINS. PICTOR	NIC. GRIGORESCU					STINGATOR	
140	SC AGROMILC SRL	GRICULTUR	VALEA CALMATUI				SRL	ICHET PSI	

141	SC AGRONOVA SRL	GRICULTURĂ, IOAN CLOPOTEL, 14				SRL	ICHET PSI
142	SC AGROPROVENS SRL	GRICULTURĂ SOSEAUA BRAILEI				SRL	ICHET PSI
143	SC AGROSILGO SRL	GRICULTURĂ INDEPENDENTEI, 65				SRL	ICHET PȘZAHARIA MARIAN
144	SC AGROTERRA SRL	CREȘTEREA ANIMALELOR, STR. FERMELEOR				SRL	ICHET PSI
145	SC AGROVMALUC SRL	CREȘTEREA ANIMALELOR, VICTORIEI				SRL	ICHET PSI
146	SC ROEDVIAP SRL	BRĂILA, STR. ȘOS. RÂMNICU SĂRAT				SRL	TINGATOR
147	SC ALEXON SRL	INS, SAT LACU REZII				SRL	TINGATOR
148	SC CATSOFF BOBSAI	BRĂILA, STR. ȘTEFAN CEL MARE				SRL	TINGATOR
149	SC ARATRANS SRL	TRANSPORT INDEPENDENTEI, 8				SRL	TINGATOR MUNTEANU LILI
150	SC ARTADENT SRL	INS, TINERETULUI				SRL	TINGATOR
151	SC AUR DUMI VET SRL	AB. VETERINAR, INDEPENDENTEI, 29				SRL	TINGATOR DUMITRU AUREL
152	SC BIL TERENURI SRL	GRICULTURĂ CUREȘTI, SECT. 6				SRL	TINGATOR
153	SC BIOVAS BRIKET SRL	GRICULTURĂ, TINERETULUI, 21				SRL	ICHET PSI
154	SC BULROM PETRUS SRL	STĂTIE PECC SOSEAUA BRAILEI				SRL	ICHET PSI
155	SC BURSAGRIROM SRL	MOARA RATEI, SCANTEIA, 1				SA	ICHET PSI
156	SC COM MIKI SRL	GRICULTURĂ, MIORITEI, 19				SRL	ICHET PSI
157	SC COMLY SRL	OMICULTURĂ, SAT LACU REZII				SRL	ICHET PSI
158	SC CONFSTOF SRL	COMERT ATEL, SAT LACU REZI				SRL	ICHET PSI
159	SC COOPERATIVA SRL	COMERT, TINERETULUI, 32				SRL	TINGATOR DRAGAN IONEL
160	SC COSTAVAMOS SRL	COMERT, TRANSIȚIE SOSEAUA BRAILEI				SRL	ICHET PȘASILACHE COSTEL
161	SC CRIDAVOR SRL	COMERT INSURATEI				SRL	TINGATOR
162	SC DACOMI AGRO SRL	GRICULTURĂ VIZIRU				SRL	ICHET PSI
163	SC DOBRIMARIVA SRL	FIER VECHI ATEL, STR. LACU REZI				SRL	ICHET PSI
164	SC DOKTORALEC SRL	FARMACIE, TINERETULUI, NR. 21				SRL	TINGATOR
165	SC UAT INSURATEI SRL	ADMINISTRATIE					STINGATOR
166	SC DOMAR COM SRL	COMERT SLOBOZIA				SRL	TINGATOR
167	SC DONARIS COM SRL	GRICULTURĂ INSURATEI		500		SRL	ICHET PSI
168	SC DUDU PROD COM SRL	INS, LACU REZII, 16				SRL	TINGATOR

169	SC ELDOMIR IMPERIAL	AGRICULTURA	TUFESTI				SRL	INGATOR
170	SC ELDOMIR SRL	STATIE PECC	TUFESTI				SRL	INGATOR
171	SC ELECTRICA DIS	ELECTRICA	SCOALA VECH	17			SRL	INGATOR
172	SC ELECTRICA SEH	ELECTRICA	CALEA CALARASILOR	48			SRL	INGATOR
173	SC ELIVIV PROD SRL	COMERT	ALECU RUSSO NR. 21				SRL	INGATOR
174	SC DOMENIILE DROPIA	COMERT	CUREȘTI, SECT.1				SRL	INGATOR
175	SC ENRGOFOTON	ENERGIE	RAMNICU SARAT, 109				SRL	INGATOR
176	SC EUROPA CAPIT	GRICULTURA	CUREȘTI, SECT. 2				SRL	INGATOR
177	SC EXPUR SA		SLOBOZIA				SRL	INGATOR
178	RCS&RDS SRL		BUCUREȘTI, SECTOR 5				SRL	INGATOR
179	SC FARMAVET SA	FARMACIE	TINERETULUI, NR. 21				SRL	INGATOR
180	SC FE AGRO IMOB	GRICULTURA	CUREȘTI, SECT. 1				SRL	INGATOR
181	SC FLOWER HORN	ISCICULTURA					SRL	INGATOR
182	II MORMOCEA VIO	FRIZERIE	ÎNSURĂȚEI, STR.LACU REZI, NR.38 A				SRL	INGATOR
183	SC GEDRIAGRI SRL	GRICULTURA	LA, ROSIORILOR, 21				SRL	INGATOR
184	SC GIADRALEX SRL	GRICULTURA	INS, UNIRII				SRL	INGATOR
185	SC HOLSTMILK SRL	GRICULTURA	INSURATEI				SRL	INGATOR
186	SC HORTICOST SRL	ERT,TRANSF	SILE ALECSANDRI, 39				SRL	INGATOR
187	SC HORTIVI AGRIC	GRICULTURA	U, STR. BRAILEI, 173				SRL	INGATOR
188	SC HOTTINGTON S	GRICULTURA	S, TINERETULUI				SRL	INGATOR
189	SC IDAIMAC SRL	TRANSPORT	STADIONULUI. 6 A				SRL	INGATOR
190	SC IOMAS EXPRES	COMERT	SCOALA VECH	80			SRL	INGATOR
191	SC ION MOS	CONDIMENTE	TR.INDUSTRIEI, NR. 4				SRL	INGATOR
192	SC ISTRAIULI SRL	COMERT	VLAICU VODA, 3				SRL	INGATOR
193	SC ITALMETAL SR	COMERT	INS, UNIRII, 2 C				SRL	INGATOR
194	SC IULISMAR COM	COMERT	VLAICU VODA, 3				SRL	INGATOR
195	SC JANMARIO SRL	GRICULTURA	S, TINERETULUI				SRL	INGATOR
196	SC LAGERIAN SRL	COMERT	NICOLAE BALCESCU				SRL	INGATOR

	SC LAMADRIM	COMERT	INSURATEI			SRL	TINGATOR
197	SC LAMADRIM					SRL	TINGATOR
198	SC LANDXEDX SRL	INS, VASILE ALECSANDRI, 22				SRL	TINGATOR
199	SC LIXAND COM S	GRICULTUR VALEA CALMATUI				SRL	ICHET PSI
200	SC MACIMA TURIS	POPAS 585, CARTIER DROPIA				SRL	ICHET PSI
201	SC MARIBO PROD	ARMANGERI SOSEAU A BRAILEI				SRL	TINGATOR
202	SC MARRAS TRUS	GRICULTUR SECT. 1, COBALCESCU, 53				SRL	ICHET PSI
203	SC MC AUTOSERV	ERT, TRANS D SEAU A BRAILEI, 5A				SRL	ICHET PSI
204	SC MECANAD SRL	EPARATII AUR. MECANIZATORILOR				SRL	ICHET PSI
205	SC MELONLAND	AGRI SRL INS., STR. LACU REZII					TINGATOR
206	SC METROPOLIS	BISTRITA, STR. MIHAI EMINESCU				SRL	TINGATOR
207	SC MIHAGRICOM	GRICULTUR FERMA DN 21 - KM 5				SRL	ICHET PSI
208	SC MIRDUTRADING	SRL INS, TINERETULUI				SRL	TINGATOR
209	SC MITEDOMAR	IMPEX SRL MIRCEA VODA				SRL	TINGATOR
210	SC MYOSOTIS SRL	FARMACIE, TINERETULUI, 36				SRL	TINGATOR
211	SC NACLOS TRAN	SPORT NICOLAE IORGA, 10				SRL	TINGATOR
212	SC NAZIANZ SERV	SRL INS, SOSEAU A BRAILEI, 33				SRL	TINGATOR
213	SC NIKAGRI SRL	GRICULTUR VALEA CALMATUI				SRL	ICHET PSI
214	SC NOKIAN SRL	TERIALE DE CAIL KOGALNICEANU, 32				SRL	ICHET PSI
215	SC OCTOMBRIE SA	BRAILA, BDUL DOROBANTILOR, 632				SA	TINGATOR
216	SC OLCOCONS SR	CONSTRUCTIILE DOROBANTILOR, 740				SRL	TINGATOR
217	SC OMV PETROM	STATIE PECO				SA	ICHET PSI
218	SC ORANGE ROMANIA	SA INSURATEI				SRL	TINGATOR
219	SC PADVERDE SRL	ILVICULTUR COLAE GRIGORESCU, 86				SRL	ICHET PSI
220	SC PAMANT SI SOA	GRICULTUR INS, UNIRII, 2 C				SRL	ICHET PSI
221	SC PESCOFAN SRL	ISCICULTUR S.LACU REZI, 84				SRL	TINGATOR
222	SC POMICOLA SRL	VIZIRU, STR. SOSEAU A BORDEI VERDE				SRL	ICHET PSI
223	SC PRICONS AGRIC	GRICULTUR BRAILA, STR. NADA FLORILOR, 1				SRL	ICHET PSI
224	SC PRICONS SRL	BRAILA, BLD. INDEPENDENTEL, 158				SRL	ICHET PSI
225	SC PROFIRGAB SPI	TRANSPORT ANA IPATESCU, 2F				SRL	TINGATOR
226	SC RAZAGRICAD SRL	INS, AVRAM IANCU, 21B				SRL	TINGATOR

227	SC RECOM CONSTRUCT	CRESTERE SUJINE	AGRICULTORILOR			SRL	ICHET PSI
228	SC RELVRA INSTAL SRL		INSURATEI			SRL	TINGATOR
229	SC RIGASI TRANS	ILTURA, TRAI	RAMNICU SARAT, 130	560		SRL	ICHET PSI
230	SC ROCONELMA	AGRICULTUR	T. GRIGORE IGNAT, 56			SRL	ICHET PSI
231	SC ROFLOVI ELEC	ELECTRICA	OSEAU A BRAILEI, 24			SRL	TINGATOR
232	SC ROIADALES AG	GRICULTUR	VALEA CALMATUI	150		SRL	ICHET PSI
233	SC ROIRIDAM SRL	INS,	SCOALA VECHE, 74			SRL	TINGATOR
234	SC ROMARTA IND	GRICULTUR	CURESTI, SECT.2			SRL	ICHET PSI
235	SC SENKIRA IMPEX	GRICULTUR	L.A, METALURGIEI,4			SRL	ICHET PSI
236	SC SOFT GROUP SRL	IASI,	BACINSKI, 6			SRL	TINGATOR
237	SC SOGHEMI SERV SRL	INS,	STADIONULUI, 8			SRL	TINGATOR
238	SC SORIDANI IMPE	COMERT	VIZIRU			SRL	TINGATOR
239	SC STOALGEO SRL	GRICULTUR	LEA CALMATUI, KM 5	62		SRL	ICHET PSI
240	SC SURVCONTROL	GRICULTUR	S, LACU REZII, 45			SRL	ICHET PSI
241	SC SYMARENT INT	D3EPOZIT	REJU, SAT SAHASTRU			SRL	ICHET PSI
242	SC TEFAGER AGR	GRICULTUR	S, MIORITEI, 15			SRL	ICHET PSI
243	SC TELEMobil SA	FUZIONARE	INSURATEI			SA	TINGATOR
244	SC TOUAREG FOOD SRL		INSURATEI			SRL	TINGATOR
245	SC UBTRAS TRANS SRL	INS,	STRADA SCURTA			SRL	TINGATOR
246	SC UNIVERSAL SERVICE	INS,	NICOLAE BALCESCU, 27			SRL	TINGATOR
247	SC VASELIV SRL	COMERT	NICOLAE IORGA, 18			SRL	TINGATOR
248	SC VALRAZ AUTO	SCOALA DE	R. MICȘUNELELOR, NR. 9				TINGATOR
249	SC VILLABACO SRL	GRICULTUR	BRAILA			SRL	TINGATOR
250	SC VITAGRO SRL	CRESTEREA	R. ZOOTEHNIEI, NR.12	170		SRL	ICHET PSI
251	SC VLAD DANIEL IFN	SRL	INSURATEI, TINERETULUI			SRL	TINGATOR
252	SC WANBASS CON	ATERIALE	CC, TINERETULUI, 4			SRL	ICHET PSI
253	SC WEXTRANS SRL	TRANSPORT	INDEPENDENTEI, 28			SRL	TINGATOR
254	SC ZUNOUR SRL	PAPETĂRIE	SCOALA VECHE, 7			SRL	TINGATOR
255	SCOALA GIMNAZIU	NAVATAMANT	S, LACU REZII, 92				TINGATOR

256	SECTIA DRUMURI NATIONALE	BRAILA				STINGATOR
257	SMART BET SRL	PARIURI	TINERETULUI, NR. 21		SRL	STINGATOR
258	SN RADIOCOMUNICATII SA	BUCURESTI, SECT.4			SA	STINGATOR
259	SCOALA DE SOFERI VAJINSZTRATEL	SOSEAUA BRAILEI				STINGATOR
260	SUPERBET BETTING	BUC. SECT.1				STINGATOR
261	TELEKOM ROMANIA BOMBERESTII	CLADIREA CITY GATE				STINGATOR
262	BEJORMAR SRL	ÎNSURĂȚEL	STR. ANA IPĂTESCU			STINGATOR
263	ISADMIMI PREST SRL	ÎNSURĂȚEL	STR. LACU REZII			STINGATOR
264	SC ROTOUAREG INDUSTRIAL X. SSTR	ANSAMBLUL BUZĂULUI				STINGATOR
265	PFA BURLACU VASILE	ÎNSURĂȚEL	STR. LACU REZII			STINGATOR
266	ASOCIATIA MONDIAL	ÎNSURĂȚEL	STR. LACU REZII			STINGATOR
267	PORTHOS MOTO SRL	ÎNSURĂȚEL	STR. LACU REZII			STINGATOR 357
268	ROVFC RIPAR SRL	ÎNSURĂȚEL	STR. MĂRĂȘTI			STINGATOR
269	PFA CURSARU FĂNEL	ÎNSURĂȚEL	STR. MIHAI VITEAZU			STINGATOR
270	SC AGROIOMAS PRESTINSURĂȚEL	STR. ȘCOALA VECHIE				STINGATOR
271	BIO VEN ESSENTIAL	ÎNSURĂȚEL	STR. ȘOSEAUA BRĂILEI			STINGATOR
272	SC ARTA FLORILOR	ÎNSURĂȚEL	STR. ȘOSEAUA BRĂILEI			STINGATOR
273	PFA GHEORGHE DUMITRISURĂȚEL	STR. STADIONULUI				STINGATOR
274	DAVRIS PANIF SRL	ÎNSURĂȚEL	STR. UNIRII			STINGATOR
275	CRISVID PANIFICAȚIE SRL	ÎNSURĂȚEL	STR. UNIRII			STINGATOR
276	SPECIAL STORY&STARS	LACU REZII	STR. LIVEZII			STINGATOR
277	ALIEN REAL SETATES	ORADEA				STINGATOR
278	COSTEF AGRIAUTO SRL					STINGATOR
279	REWE PROIECTENT WICHLUNSC	FEFANESTI DE JOS				STINGATOR
280	SC PROFI ROM FOOD	ÎNSURĂȚEL				PICHET PSI
281	SC GLISSANDO	ÎNSURĂȚEL				STINGATOR
282	FÂNICA FASHION BAR	ZĂVOAIA	STR. PLOPILOR, NR. 22			STINGATOR
283	CRUCIANI IMPEX S	CARMANGE	STR. PRINCIPALĂ, NR. 150			STINGATOR
284	MARILU PAPER SR	COMERȚ	STR. TINERETULUI, NR. 21			STINGATOR
285	STEF FOOD HOME SR	ÎNSURĂȚEL	STR. LACU REZI, NR. 84			STINGATOR
286	RED MAG RAMIRA	ÎNSURĂȚEL	STR. LACU REZI, NR. 107 A			STINGATOR

287	BIBICU GHEORGHIE	CRESTEREA	INS, STR. INDEPENDENTEL,		550	STINGATO	BIBICU GHEORGHE
288	BUDILEANU STEFAN	CRESTEREA	INS, STR. NICOLAE BALCESCU		711	STINGATO	BUDILEANU STEFAN
289	DESPA MARCEL	CRESTEREA	INS, STR. MIHAIL KOGALNICEAN		527	STINGATO	DESPA MARCEL
290	DESPA NICU	CRESTEREA	INS, CALMATUIULUI,6		853	STINGATO	DESPA NICU
291	DESPA TAVEL	CRESTEREA	INS, CALMATUIULUI, 13 A		579	STINGATO	DESPA TAVEL
292	ENCEA IONEL	CRESTEREA	INS, AGRICULTORILOR		349	STINGATO	ENCEA IONEL
293	GRADEA NICOLAE	CRESTEREA	INS, SAT LACU REZI		1151	STINGATO	GRADEA NICOLAE
294	HAGIU NICOLAE	CRESTEREA	INS, STR. PACII		466	STINGATO	HAGIU NICOLAE
295	ION AUREL	CRESTEREA	INS, STR. PRIMAVERII		2146	STINGATO	ION AUREL
296	DEDIU STEFAN	CRESTEREA	INS, SAT MARU ROSU		834	STINGATO	DEDIU STEFAN
297	PETRE ALEXANDR	CRESTEREA	INSURATEI	24	533	STINGATO	PETRE ALEXANDRINA
298	BORTAN MARIAN	CRESTEREA	INSURATEI, SAT LACU REZI		506	STINGATO	BORTAN MARIAN
299	GRADEA FANUT	CRESTEREA	INSURATEI, SAT LACU	47	1271	STINGATO	GRADEA FANUT
300	DEDIU MAXIM	CRESTEREA	INS, SAT MARU ROSU		901	STINGATO	DEDIU MAXIM
301	MUCEA ION	CRESTEREA	INS, STR. P. NICOLAE GRIGORES		355	STINGATO	MUCEA ION

Întocmit,

Şef S.V.S.U.
BABEŢ LIVIU





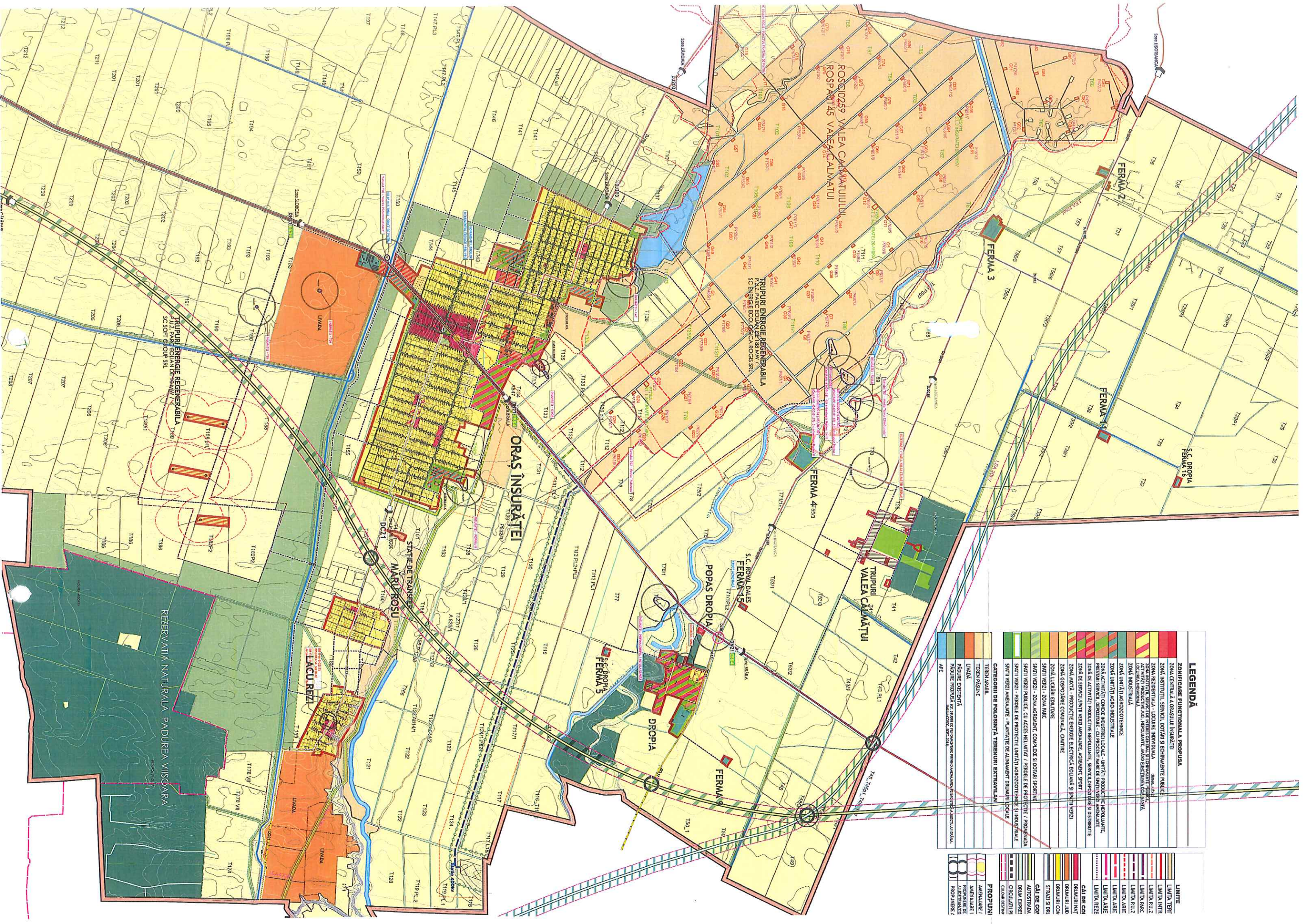

LEGENDA

ZONIFICARE FUNCȚIONALĂ PROPUȘA	
[Red]	ZONĂ CENTRALĂ A ORĂȘULUI ÎNSURĂȚEI
[Yellow]	ZONĂ INSTITUȚIONALĂ, SERVICII, DOTĂRI ȘI ECHIPAMENTE PUBLICE
[Green]	ZONĂ REZERVATĂ - LOCUINȚĂ INDIVIDUALĂ
[Blue]	ZONĂ DE ACTIVITĂȚI PRODUCĂTOARE DE ENERGIE ȘI ECHIPAMENTE PUBLICE
[Orange]	ACTIVITĂȚI PRODUCĂTOARE A.G.C., ÎNCĂLZIRE, AER CONDITIONAT, AER condiționat
[Light Blue]	ZONĂ INDUSTRIALĂ
[Light Green]	ZONĂ UNITĂȚI AGRO-INDUSTRIALE
[Dark Green]	ZONĂ ACTIVITĂȚI COMERȚ INDUSTRIOAL LOCAL - UNITĂȚI PRODUCĂTOARE, PREVENȚIA SERVICIILOR, DEPOZITARE, CU PROCENT MAJOR DE SAȚI VERTICALE
[Light Purple]	ZONĂ DE ACTIVITĂȚI PRODUCĂTOARE NEPOLLUANTE, SERVICIILOR, DEPOZITARE ȘI DISTRIBUIRE
[Light Orange]	ZONĂ DE SERVICII SAȚI VERTICALE AMPLUATE, AGRICULTURĂ, SPORT
[Light Yellow]	ZONĂ MĂRȚĂ - PRODUCȚIE ENERGIE ELECTRICĂ EOLIANĂ ȘI SAȚI VERTICALE
[Light Green]	ZONĂ GOSPODĂRIE COMUNALĂ, CĂMINTE
[Light Blue]	ZONĂ LICENȚĂ EOLIANĂ
[Light Green]	SAȚI VERTICALE - ZONĂ PARC
[Light Orange]	SAȚI VERTICALE - ZONĂ AGRI-COLTORE, COMPLEXE ȘI DOTĂRI SPORTIVE
[Light Green]	SAȚI VERTICALE PUBLICE, CU ACCES NEUMĂRIT / PERGELI DE PROTEȚIE / PROMENIDĂ
[Light Orange]	SAȚI VERTICALE AMPLUATE - PLANTĂRI DE ALIMENTAȚIE LOCALĂ
[Light Green]	SAȚI VERTICALE AMPLUATE - PLANTĂRI DE ALIMENTAȚIE LOCALĂ
CATEGORII DE FOLOSINȚĂ TERENURI EXTRAVILAN	
[Green]	TERENI AGRICOLE
[Light Green]	TERENI PASUNE
[Light Blue]	LVAOA
[Light Blue]	PAȘUNE PERSISTENTĂ (cu stâlpi de înălțime minimă) sau LVAOA PERSISTENTĂ (cu stâlpi de înălțime minimă)
[Light Blue]	AVE
[Green]	AMPLUATE
[Light Green]	AMPLUATE
[Light Green]	AMPLUATE / INDUSTRIALE
[Light Green]	PRODUCĂTOARE
[Red]	LIMITE
[Yellow]	LIMITA TER
[Orange]	LIMITA ÎNTR
[Light Blue]	LIMITA RIJ
[Light Blue]	LIMITA PARC
[Light Blue]	LIMITA RIJZ
[Light Blue]	LIMITA ARIE
[Light Blue]	LIMITA ARIE
[Light Blue]	LIMITA ARIE
[Light Blue]	LIMITA ARIE
[Light Blue]	LIMITA REZE
[Light Blue]	CĂI DE COI
[Light Blue]	DRUMURI NAȚ
[Light Blue]	DRUMURI AJU
[Light Blue]	DRUMURI COM
[Light Blue]	CĂI DE COI
[Light Blue]	AUTOȘTRADA
[Light Blue]	DRUM EXPRES
[Light Blue]	CIRCUIT AJU
[Light Blue]	CIRCUIT AJU
[Light Blue]	CIUDA ESTIV

TABEL BILANT TERITORIAL

SITUAȚIA FOLOSINȚEI SUPREREGIONALE DIN TERITORIUL ADMINISTRATIV AL ORASULUI ÎNSURĂȚEI
TERITORIUL ADMINISTRATIV AL UA.Z.A. " ÎNSURĂȚEI" CONFORM PROIECT P.U.G. ELABORAT ÎN ANUL 2000

CATEGORII DE FOLOSINȚĂ	NEAGRICOL						TOTAL
	AGRICOL	VII	LUCRI	PAȘUNI	PAȘUNI	APĂ	
EXTRAVILAN	15400ha	2391ha	334ha	139ha	1018ha	649ha	440ha
INTRAVILAN							393ha
TOTAL	13790ha						2513ha
% DIN TOTAL	89,20%						11,80%

SURSA: ÎNREGISTRUL TERITORIAL AL UA.Z.A.
SURSA: PLANUL URBANISTIC GENERAL AL ORASULUI ÎNSURĂȚEI

SURFAȚĂ TERITORIUL ADMINISTRATIV 21303ha

BORDEI VERDE

C.Gabrielescu

BORDEI VERDE

VIZIRU

DUDESTI

ZAVOALIA

INSURATEI

ORAS INSURATEI

STANCUȚA

TUFESTI

BARAGANUL

VICTORIA

BARAGANUL

VICTORIA

BER

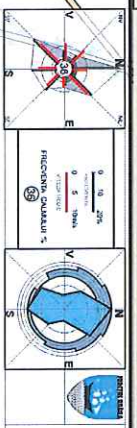

LEGENDĂ

- LIMITE**
- LIMITA TERITORIULUI ADMINISTRATIV AL UNITĂȚII TERITORIALE DE BAZĂ
 - LIMITA INTRAVILAN PROPRIU
 - LIMITA P.U.Z. PARC EOLIAN DE 10 MW / SC SOFT GROUP SRL
 - LIMITA ARIE PROTEJATĂ - SIT DE IMPORTANȚĂ COMUNITARĂ (ROSCI)
 - LIMITA ARIE PROTEJATĂ - ARIE DE PROTECȚIE ANTRONICĂ (ROSPN)
 - LIMITA ARIE PROTEJATĂ - REZERVAȚIA NATURALĂ (PADUREA VISOARA)
 - REZERVAȚIE / SATUL VALEA CĂLMĂȚIULUI (RUBIA) PONDUS 481,51
- FOLOSINȚA TERENURILOR**
- TERENURI PENTRU CONSTRUCȚII ȘI AMENAJARI
 - TEREN PAȘUNI
 - UMOVL
 - PAȘUNE EXISTENȚĂ
 - PAȘUNE PROPUSĂ - CF. TERENURILOR PĂRĂȘITE ȘI NEAMENAJATE PROIECTATĂ A UNOSTILU PĂLA
 - APĂ
- CAI DE COMUNICATIE**
- EXISTENTE / PROPUSE
 - DRUM NAȚIONAL
 - DRUM JUDEȚEAN
 - DRUM COMUNAL
 - STRĂZI ȘI DRUMURI LOCALE
 - AUTOȘTRADA
 - DRUM EXPRES
 - CIRCULANȚI PROPUSE - PE TRASEUL NOU / EXISTENT ÎNCADRĂTE ÎN CONTOURUL ZONELOR DE PROTECȚIE DRUM EXPRES / AUTOȘTRADĂ
 - TRASEE CONDUCTĂ TRANSPORT TITEL
- PROPUNERI AMENAJARE CIRCULATII LOCALE**
- AMENAJARE INTERSECȚIE CU ȘOSȘI GIATORIU (DN21/D203R) (STRAZĂ LOCALĂ)
 - AMENAJARE INTERSECȚIE (DN21/D203R - DC17) (ȘOSȘI LOCAL - ȘOSȘI DRUM NAȚIONAL)
 - PROIECTARE DE AMENAJARE INTERSECȚIE TRASEU AUTOȘTRADĂ / DRUM EXPRES ȘI DRUM NAȚIONAL
 - JUDEȚEAN/COMUNAL - SUBPAVIMENTARE
 - PROPUNERE AMENAJARE NOD INTERSECȚIE DRUM EXPRES - AUTOȘTRADĂ
 - DRUM NAȚIONAL PROPUS SPRE LARGIRE LA 4 BENZI - CF. P.A.T.L. BRĂILA
- VIZIRU**
- PLATOANA GINII ÎNCHISĂ
 - PLATOANA GINII ÎNCHISĂ

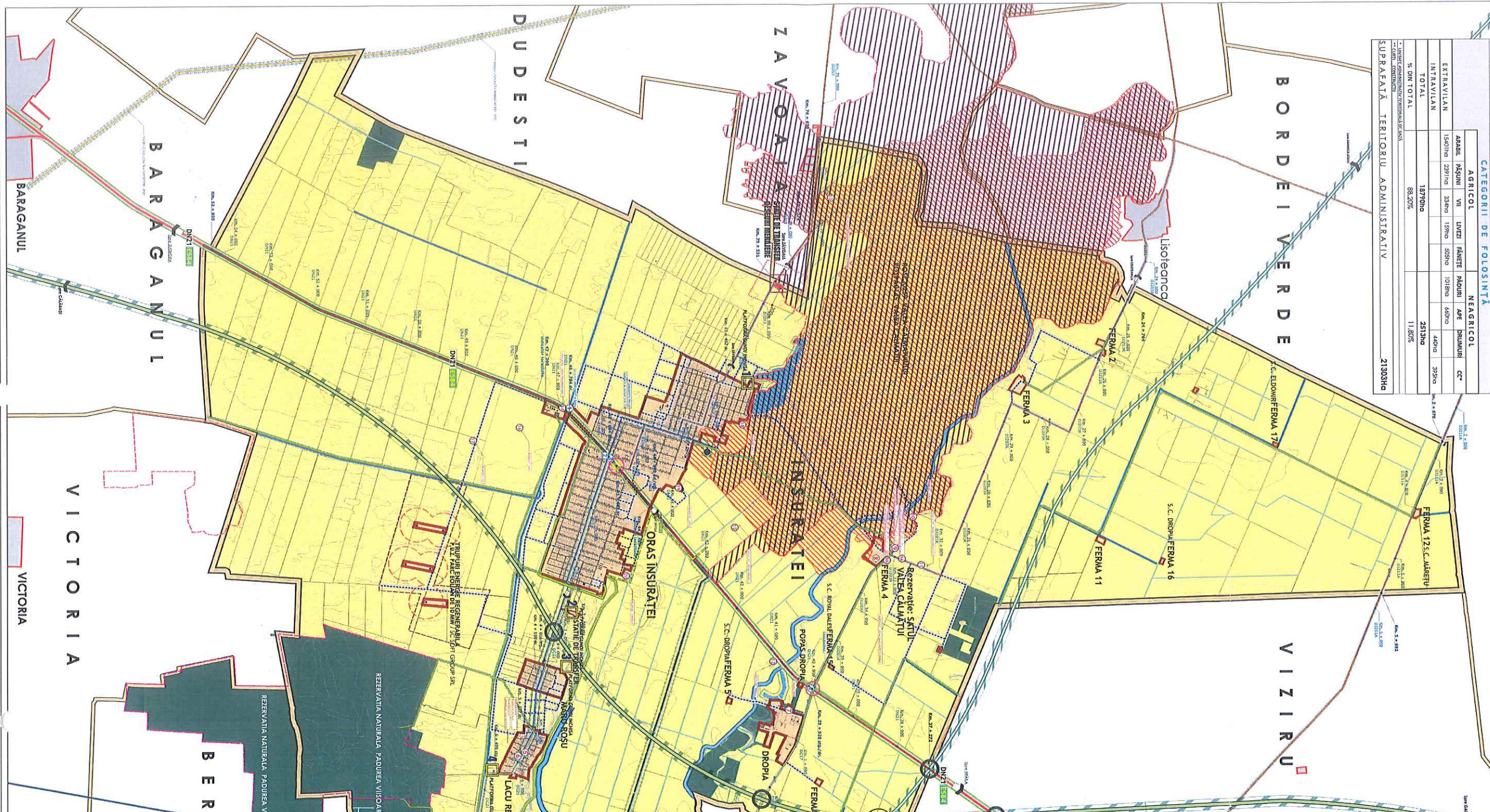

LUCRĂRI TEHNICO-EDILITARE

- LINE ELECTRICE AERIANE - ÎNALTĂ TENSIUNE / 400KV
- LINE ELECTRICE AERIANE - ÎNALTĂ TENSIUNE / 110KV
- LINE ELECTRICE AERIANE - MĂDIE TENSIUNE / 20KV

ZONE DE PROTECȚIE

- ZONĂ DE PROTECȚIE SANITĂRĂ (GISESE DE APĂ / STAȚIILE DE TRATARE, ÎNACĂZINARE / STAȚII DE ENDOARE APE UZATE / PLATOANE DE DEPOZITARE DEȘURI)
- ZONĂ PROTEJATĂ PĂȚĂ DE CONSTRUCȚII ȘI GAZDARE TEHNICE (CENTRALE ȘI SAȚII ELECTRICE / LINII DE ÎNALTĂ TENSIUNE / REȚELE DE GAZE)
- ZONĂ DE PROTECȚIE FAȚĂ DE OBIECTIVELE CU VALOARE DE PATRIMONIU

PROIECT

PLAN URBANISTIC GENERAL AL ORAȘULUI ÎNSURĂȚEI

BENEFICIAR

CONSILIUL LOCAL PRIMĂRIA ÎNSURĂȚEI

PROIECTANT GENERAL

S.C. RAUPLAN DESIGN S.R.L.

PROIECTANT DE PROIECTARE

RAUPLAN DESIGN S.R.L.

TITULU PLANȘI

ÎNCADRARE ÎN TERITORIU

SCALA 1:1000

PROIECTANT GENERAL RAUPLAN DESIGN S.R.L.

PROIECTANT DE PROIECTARE RAUPLAN DESIGN S.R.L.

DESIGNER RAUPLAN DESIGN S.R.L.

VERIFICARE RAUPLAN DESIGN S.R.L.

IEȘĂ R.L.U. - P.U.G. ORAȘ ÎNSURĂȚEI / 2020

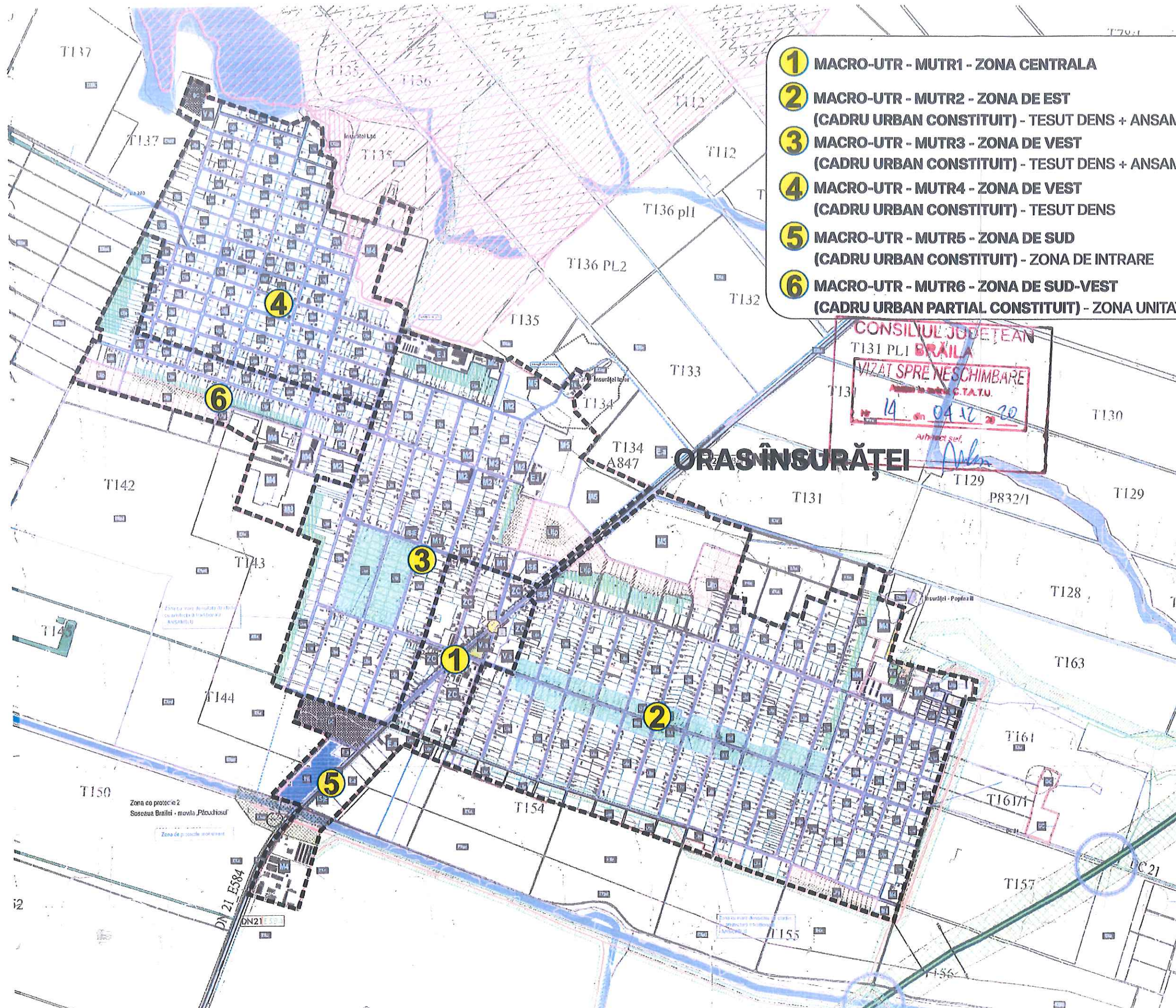

- 1** MACRO-UTR - MUTR1 - ZONA CENTRALA
- 2** MACRO-UTR - MUTR2 - ZONA DE EST
(CADRU URBAN CONSTITUIT) - TESUT DENS + ANSAMBLU ARH. TRAD.
- 3** MACRO-UTR - MUTR3 - ZONA DE VEST
(CADRU URBAN CONSTITUIT) - TESUT DENS + ANSAMBLU ARH. TRAD.
- 4** MACRO-UTR - MUTR4 - ZONA DE VEST
(CADRU URBAN CONSTITUIT) - TESUT DENS
- 5** MACRO-UTR - MUTR5 - ZONA DE SUD
(CADRU URBAN CONSTITUIT) - ZONA DE INTRARE
- 6** MACRO-UTR - MUTR6 - ZONA DE SUD-VEST
(CADRU URBAN PARTIAL CONSTITUIT) - ZONA UNITATI DE PRODUCTIE

CONSILIUL JUDEȚEAN
T131 PL1 BRĂILA
VIZAT SPRE NESCIMBARE
Arhitect șef
14.04.2020

ORAȘ ÎNSURĂȚEI

- 7 MACRO-UTR - MUTR7 - TRUP MARU ROSU
- 8 MACRO-UTR - MUTR8 - TRUP LACU REZII

CONSILIUL JUDEȚEAN
BRĂILA
VIZAT SPRE NESCHIMBARE
Amplas la nivelul C.T.A.T.U.
Nr. 14 din 09.12.2020
Arhitect șef
[Signature]

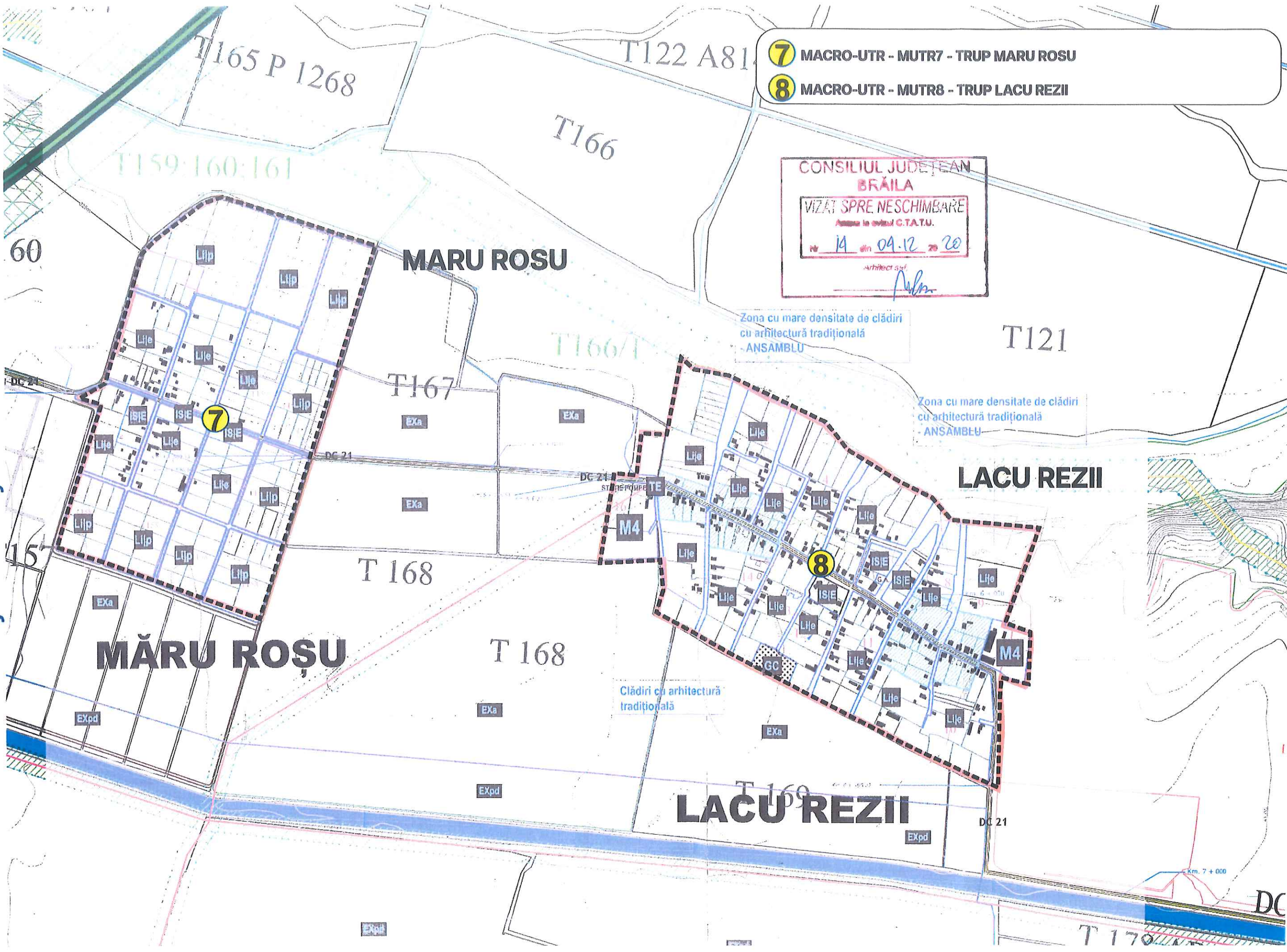

Zona cu mare densitate de clădiri
cu arhitectură tradițională
- ANSAMBLU

Zona cu mare densitate de clădiri
cu arhitectură tradițională
- ANSAMBLU

Clădiri cu arhitectură
tradițională

Km. 7 + 000

DC

ANEXĂ R.L.U. - P.U.G. ORAȘ ÎNSURĂȚEI / 2020

9 MACRO-UTR - MUTR9 - TRUP DROPIA

FERMA 9

Zona de protecție monument

CONSILIUL JUDEȚEAN
BRĂILA
VIZAT SPRE NESCHIMBARE
Anexa la actul C.T.A.T.U.
Nr. 14 din 04.12.20
Arhitect șef
[Signature]

POPAS DROPIA

Conacul PANA

DROPIA

FERMA 5

/1E

T

T

T73

T72

DJ 203R

DN21 E584

DC 17

DC 17

DC 17

CALNĂTOR

1:5.000

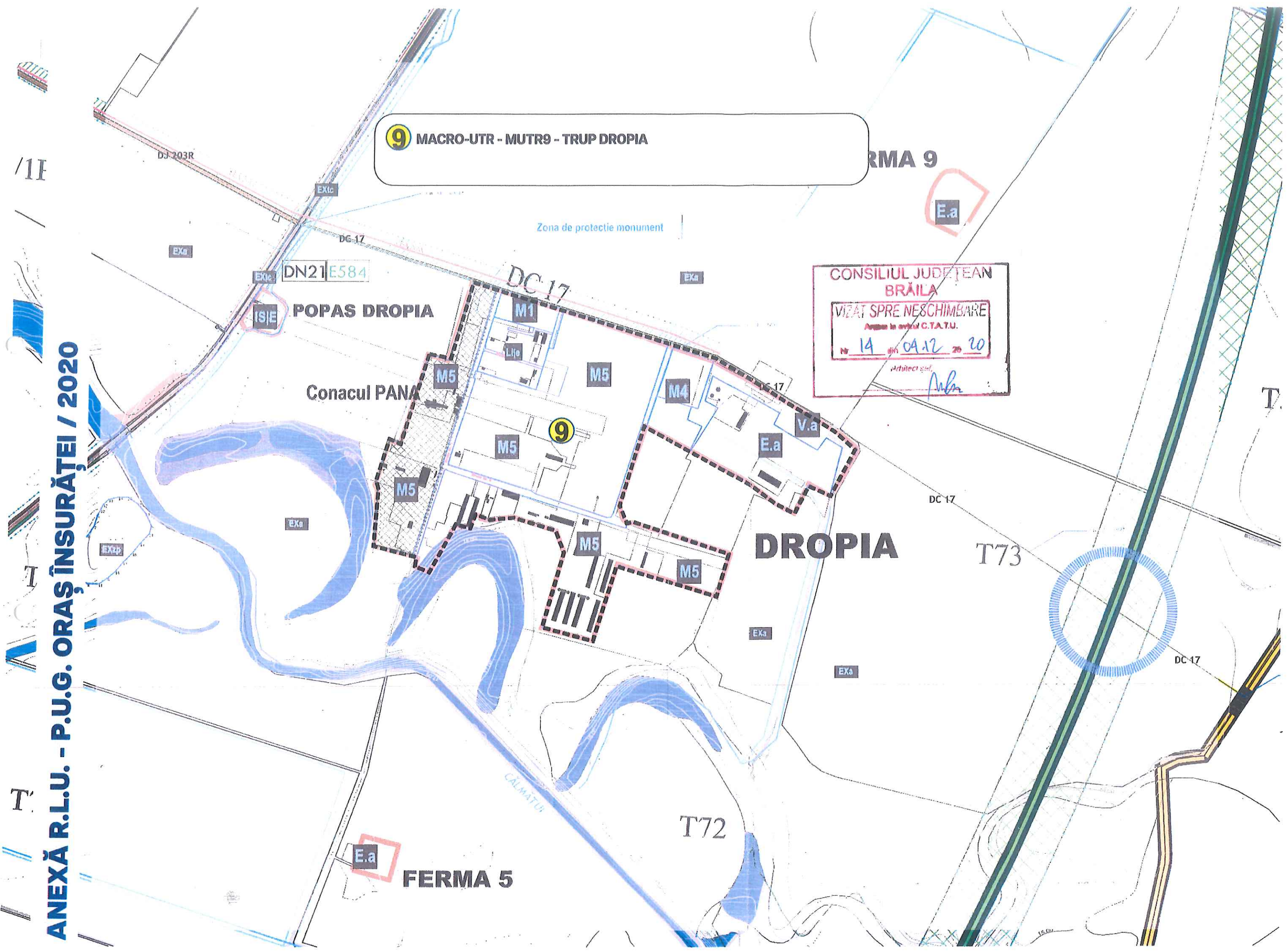

ANEXĂ R.L.U. - P.U.G. ORAȘ ÎNSURĂȚEI / 2020

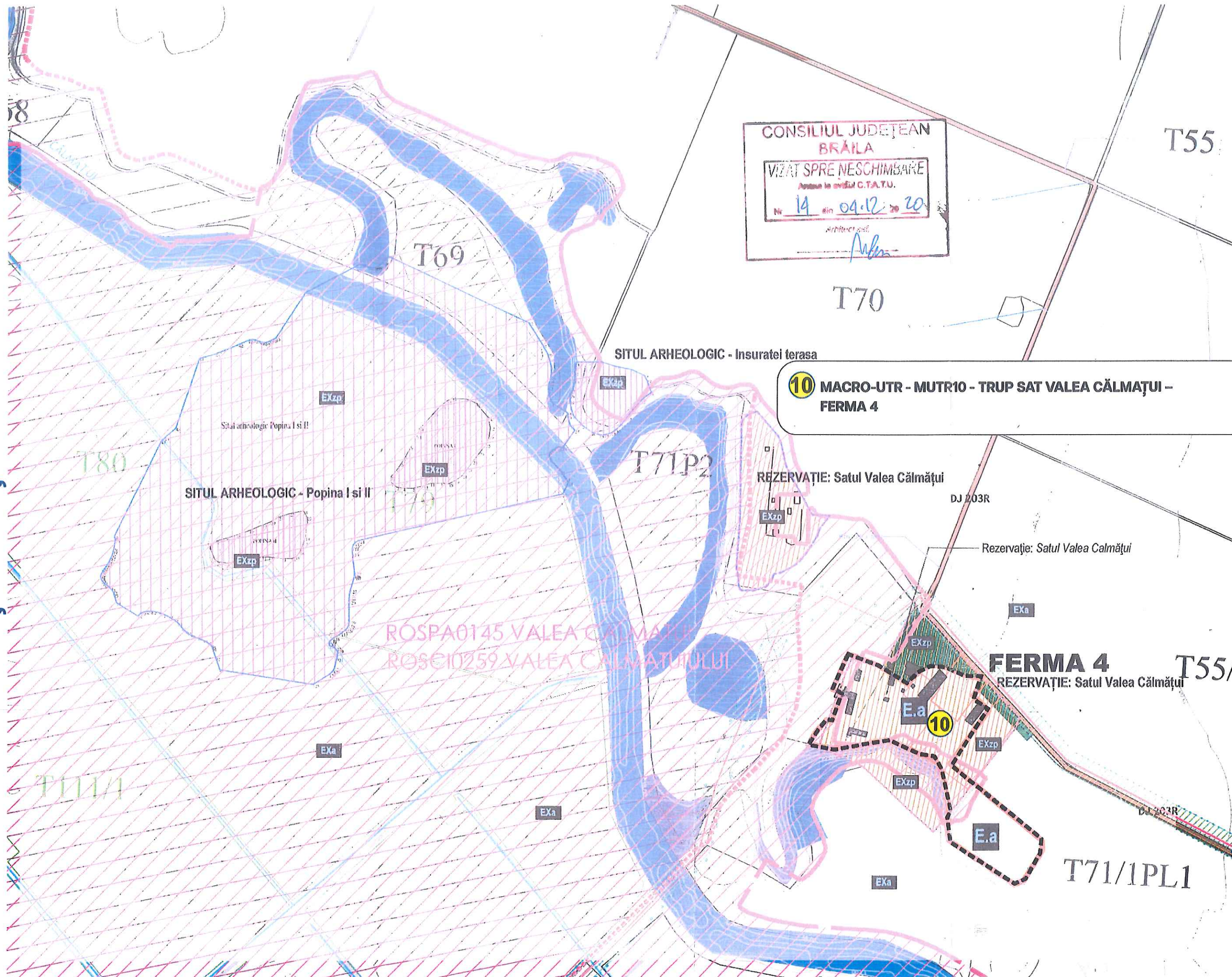

CONSILIUL JUDEȚEAN
BRĂILA
VIZAT SPRE NESCHIMBARE
Anexa la avizul C.T.A.T.U.
Nr. 14 din 04.12.2020
Arhitect șef
[Signature]

10 MACRO-UTR - MUTR10 - TRUP SAT VALEA CĂLMĂȚUI - FERMA 4

FERMA 4
REZERVAȚIE: Satul Valea Călmățui

ORASUL INSURATEI

MĂRU ROȘU

LACU REZII

LINIE ÎNALTĂ TENSIUNE

PAȘUNĂ
VIȘDARA

VIE

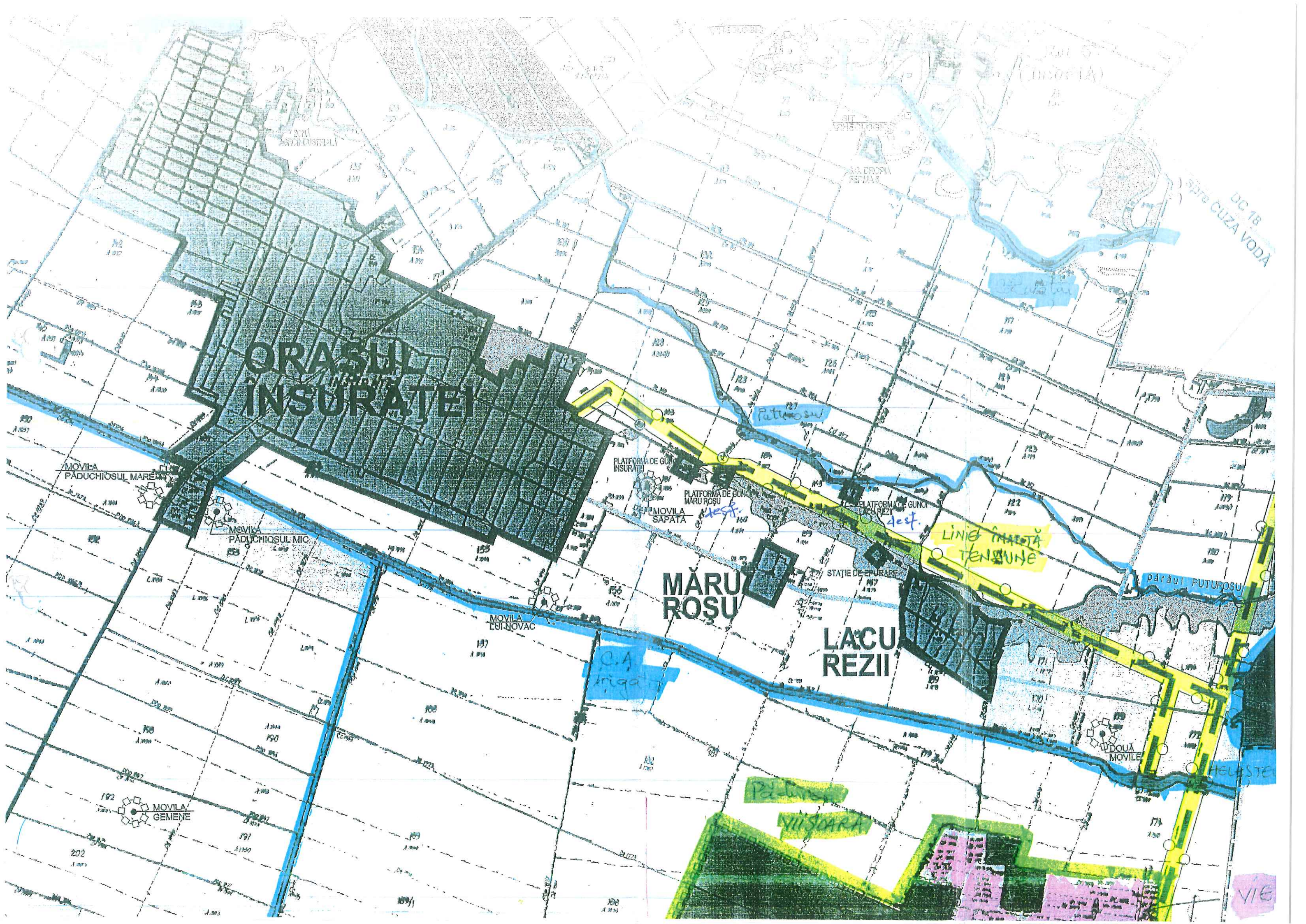

DC 18
SPRÂ CUZA VODA

DIOPIA

SIT

DIOPIA

PARAUL PUTUROȘU

DOUA MOVILE

HELI STEA

MOVILA PADUCHIOSUL MIC

MOVILA PADUCHIOSUL MARE

PLATFOMA DE GUNCI INSURATEI

MOVILA SAPATA

PLATFOMA DE GUNCI LACU REZII

STAJIE DE EPURARE

MOVILA EUI NOVAC

MOVILA GEMENE

ZONA AGRICOLA

202

191

199

198

177

176

175

171

170

169

168

167

166

122

121

120

119

118

117

116

115

123

122

121

120

119

118

117

116

115

114

113

124

123

122

121

120

119

118

117

116

115

114

125

124

123

122

121

120

119

118

117

116

115

126

125

124

123

122

121

120

119

118

117

116

127

126

125

124

123

122

121

120

119

118

117

128

127

126

125

124

123

122

121

120

119

118

129

128

127

126

125

124

123

122

121

120

119

130

129

128

127

126

125

124

123

122

121

120

131

130

129

128

127

126

125

124

123

122

121

132

131

130

129

128

127

126

125

124

123

122

133

132

131

130

129

128

127

126

125

124

123

134

133

132

131

130

129

128

127

126

125

124